（大正九年十二月十四日 第三種郵便物認可）

# 新京日日新聞

夕刊　九月二十一日

本紙定價 一部五錢 一ヶ月壹圓
廣告料金 普通 一行 壹圓五拾錢 特別 一行 貳圓五拾錢
發行所 新京永樂町四ノ一 新京日日新聞社
電話（編輯局專用③三三〇五 營業局專用③三三〇五）
發行人 十河榮忠
編輯人 松本勇
印刷人 水越内之介

警察官被服 各學校制服 軍、文、官服 靑年訓練服
井上洋服店 大經路三六號 電③二五五九

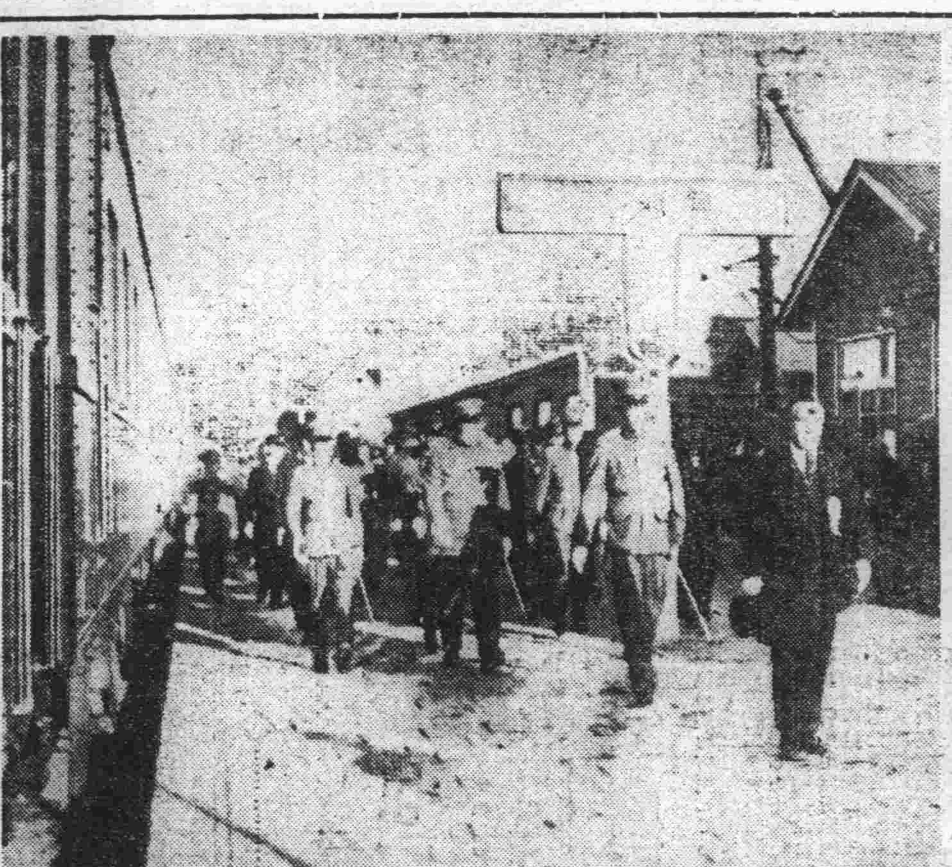

## 皇帝陛下、錦縣驛に御安着

## 御巡狩迎へ奉り 姜錦州省長謹話

姜錦州省長は皇帝陛下の御巡狩を迎へ奉り廿一日午前九時四十分政務奏上後左の如く謹話した

□皇帝陛下この度の錦州地方御巡狩はまことに畏れ多い極みであります、抑々御巡狩の御盛儀は古來聖天子の世にのみその例があつたのでありまして政治はうまく行はれてゐるであらうか、人民の利益は充分いたはられてゐるであらうか、産業はどの程度に發達してゐるであらうか等國を思ひ民の上を御軫念あらせらるゝ御仁慈深き御心の御發露の現はれであります、特に本省にはわれわれ四百萬省民の等しく聖駕を仰ぎ奉りましたことは感激に堪へざるところであります、わが國は建國以來茲に八年、外は國威益々あがり、内政は愈々充實し國礎は愈々鞏固を加ふるに至りました、これ友邦日本帝國の厚き友誼に因るものでありますが、又ひとへに陛下の御高德の然らしむるところであります、が錦州省にこれを見ますれば設省以來短時日の間に治安は確立し、阜新、北票、楊家杖子等にありましては各種鑛物資源が開發され、更に錦州、壺蘆島を中心として大工業地帶が出現せんとし、また各種文化、社會施設は整備し治安は素より産業、文化、民生各方面にわたり昔日の趣きを一新するに至つてゐるのであります、われわれは上に御仁慈深き陛下を戴きこの聖代にあいて御巡狩の御盛儀に際會したるに感激すると共に官民一致して益々國運の發展に邁進せん覺悟を一層强めた次第であります

### 植田將軍參內

【東京國通】關東軍司令官駐滿大使として三年六ヶ月重責を完うした植田謙吉大將は梶副官を帶同、冷雨けぶる廿日午前九時四十分東京驛着列車で帝都に歸還、直ちに自動車で參內した
畏くも天皇陛下には午前十時半表御座所に出御、植田將軍に對し親しく拜謁仰せつけられ、國境戰における皇軍の活躍狀況並に滿洲警備等在滿中の軍務に關する奏上を一々肯かせ給ひ將軍の赫たる武勳を御嘉賞あらせられ有難き御慰勞の御言葉を賜つたと承る、次いで將軍は御奧にて皇后陛下に拜謁仰せつけられ歸還の旨を言上したが、再び御慰勞の御言葉を拜した

# 王、梁兩政權首領と汪氏との意見一致
## 更生支那の基礎成る

【南京廿一日發國通】抗日重慶政府に對し斷乎絶縁を宣言し和平建國の大スローガンを掲げて汎く國內同志に呼びかけてゐた汪精衞氏に對しては臨時、維新兩政府は率先して屢々絶對支持の態度を表明して時期を待つてゐたが遂に機熟し、十九日純正國民黨を代表する汪精衞氏は秋色漸く深く淸澄の氣漲る南京に於て兩政府首腦者たる王克敏梁鴻志兩氏と會同した、汪氏は從來とも個別的には王、梁氏と數回の會見を遂げてゐるが汪氏と兩首領が膝を交へての會議は今回を以て嚆矢とするものであつて同會談に於て汪氏と兩首領の意見全く一致し近く更に各黨各派の代表とも一堂に會し中央政治會議を開くこととなり茲に新中央政權確立の基礎が決定づけられた、これが歷史的意義は極めて重且大なるものがある【寫眞は上より汪精衞、王克敏、梁鴻志の三氏】

## 新中央政權誕生へ 斷末の重慶政府に止め

【南京廿一日發國通】汪精衞氏を中心とする梁鴻志、王克敏の南京會談は圓滿に終了を告げ更生支那確立の本格的基礎成り全支精誠團結下に一路新中央政府樹立に向つて大行進開始の情勢はこゝに完成した蒙疆維新臨時三政府治下武漢市政府管下及び廣東地區其他大陸に於ける三國の民衆は二年來焦土抗戰の桎梏より逃れて皇軍の懷に抱かれ着々生活の再建に邁進し「巨星汪精衞立つ」の報一度電擊の如く傳はるや異常な關心と强烈な期待をもつてこの巨星の動きを凝視しつゝあつたのであるが過般の六全大會に於ける國民黨の純正化は更生支那の再建工作に大きな役割を持つものとして層一層民衆の期待を昂めたのであつた、折も折今次南京會談によつて新中央政府樹立の礎石が完全に築かれ想ぜざる憂目に遭ひ依存外交より國際的孤立化へ轉落を余儀なくされたのであらうが又南京會談による情勢の急進展に直面し新大陸に對する最後の未練もこゝに全く打切られ政府內部は勿論前線將兵の間には早くも大動搖を來しつゝあり、かくて南京會談の成果は斷末魔の重慶政府に止めの終止譜を打つたものとしてその內外に及ぼした影響は測り知るべからざるものがある

## 三巨頭會談內容

【南京廿一日發國通】十九、廿日の兩日に亘り南京に於て開催された汪、王、梁三者會談は新中央政權の根本的基礎確立につき三者の間に完全な意見の一致を見るに至り、こゝに新中央政權確立に對する

### 基本

體勢は全くなつたが兩日の會談內容は左の如くである、即ち會談は勞頭汪精衞氏より和平工作に對する決意と具體的方針を說明し梁鴻志、王克敏兩政府代表より汪氏の和平工作に對して滿腔の贊意と全幅的協力を表明さらに汪精衞を中心として速かに中央政府樹立工作に努力邁進する旨を申合せ次いで中央政府の母體たるべき中央政治委員會の組織に關し協議を行ひ、先づ汪氏より廣く各黨各派無黨無派及び在野の賢能を集めて委員會を構成する旨の六全大會の決意に基き兩政府側よりの同會議參加を勸說すれば王、梁代表より交々兩政府建國以來の施政方針と純正國民黨の黨是が何等背致せざるものとなし、全支民衆の甦生並びに東亞再建のため喜こんで同委員會の組織につき參加する旨を表明、ついで同委員會の組織につき兩政府側より參加すべき人選等につき隔意なき意見の交換を遂げ、こゝに三者の間に滿足なる結果を見新中央政府樹立に關する一切の具體的諸準備成つたものといはれてゐる尙三者會談の際には歐洲政局の推移並びにこれによつて一段の深刻化せる重慶政府の窮境等に關してもそれぞれ情報を持寄ると共に汪精衞氏よりは過般日本に於て政府要路と會談の際「たる印象を述べ、尙阿部新內閣の踏襲せる不動の時局處理方針に關してもその得たる情報に基き屢々陳述し重慶政府が窮餘の策として各方面に働らきかけつゝある策動の如きはこの際一顧にも價せずとなし日本の時局處理方針に呼應して

### 一路

速やかなる中央政府樹立に邁進すべしとの結論に到達せる模樣で、こゝに汪精衞氏は確固不動の基礎の上に最重要なる實踐的段階に入りたるものと見るべきである

## 政綱政策具體化 第一回會議開催

【東京國通】政府は政務官の任命を終つて陣容を整備したのでいよ〳〵內外諸政策の具體化に乘出すことになり靑木兼任企畫院總裁、遠藤書記官長ならびに唐澤法制局長官は二十日午前八時首相官邸に會合、さきに政府聲明として發表公約せる政綱政策の具體化につき第一回會議を開き

一、總動員指導體形の確立
一、政府各部の連絡協調の緊密化
一、新情勢に對應する貿易態勢强化整備
一、一般行政機構および官吏制度の革新運用

等を中心に種々意見の交換を遂げた結果、政府として先づ第一に着手すべき問題を

一、總動員業務に關する首相の指導權確立
一、貿易省設置

とし可及的速かにこれが具體化を圖ることに意見の一致を見更に交通省、産業省、官吏制度改正等の諸要件についても原則的意見の交換を遂げ十時會議を終つた

# ソ聯機械化部隊殺到 波羅國境を封鎖
## 波蘭兵洪國に流込む

【ブダペスト廿日發國通】ブダペストに達した情報によればソ聯機械化部隊は廿日ポーランド、ルーマニア國境に殺到國境線の完全封鎖を完了したといはれる、そのため數千のポーランド敗殘兵および避難民はルーマニア側に逃走することは不可能となりハンガリー側に流込みはじめた、ハンガリー側では直ちに對應措置をとりポーランド兵の武裝解除を行つて後方に護送、避難民は特別收容所に收容してゐるがハンガリーの國境の街々はこのため大混亂を極めてゐるなほハンガリー國營通信M・T・Iの報ずるところによればルーマニア、ポーランド國境チエルナウイッツにおけるポーランド避難民は現在一般市民三萬、兵士一萬と稱せられる

【モスクワ廿日發國通】ソ聯政府は廿日コンミユニケをもつてポーランド領に進擊したソ聯軍は廿日二時間の戰鬪の後ポーランド東北部の要衝ヴイルナを占領した、また他の一部隊はルヴオウ（レンベルグ）を占領したと發表した

## 獨佛國境全線平穩

【パリ廿日發國通】フランス軍司令部發表＝十九日から廿日午前にかけ徹宵獨佛國境は全線に亘り平穩であつた、但しブリーズ河東方地區においてドイツ軍砲兵は活潑に活動した

□ □

なほ軍事消息通は右戰況發表を敷衍し現在は戰略的豫備期間なりとして左の如き見解を洩した

こゝ一兩日獨佛國境は全線に亘り平穩であつた、たゞ十九日午後ブリーズ河地區におけるドイツ軍の局地的攻擊があつたのみである、その不意を衝いたドイツ軍の攻勢は初めは成功したらしいが後刻フランス軍の反擊によつて舊陣地まで擊退された、要するに現在は戰略的豫備期間と言へよう

### 佛國務會議

【パリ廿日發國通】フランス政府は廿日午前ルブラン大統領司會の下に國務會議を開催最後的勝利を獲得するまで戰爭の遂行に必要なる一切の軍事的、經濟的、財政的非常措置を强化することに意見の一致をみた、更に英佛兩國間の連帶關係は日每に緊密化しつゝある事實を再確認した

### ソ、ユ間不可侵條約締結か

【ベルグラード十九日發國通】信ずべき筋の情報によればユーゴースラヴイア政府は目下ソ聯政府との間に國交開始ならびに不可侵條約締結に關し交渉を進めつゝあり兩國間にはすでに殆んど諒解が成立したといはれる、これと關聯して數日前セルヴイア農民組合長ボヤ、ゴルガビッ氏が外交官および將官數名を同伴してモスクワに赴いた事實が判明、ユーゴーとソ聯兩國關係が急轉改善をみるに至つたことは全バルカンの勢力關係に重大な影響を及ぼすものとして重視されてゐる

## リスアニア ソ聯に協力
### 陸軍に國境防備命令

【モスクワ二十日發國通】ソ聯赤軍のポーランド進入はバルチック諸國に多大の衝擊を與へてゐるが二十日のタス通信社コヴノ電はリスアニア政府當局は同國陸軍に對し全面的にソ聯赤軍に協力ポーランド、リスアニア國境を防備すべきことを命じたと報じてゐる、一方エストニアの態度に對してはソ聯各紙は廿日エストニア政府がポーランド潜水艦オルゼル號のレバル港脫出を默認したと一齊にこれを非難する擧に出てゐたがタス通信は廿日エストニア海軍首腦二名はポーランド潜水艦脫出事件の責を負つて辭職したと發表その成行は注目される

### 波潜水艦脫出はエ政府諒解か

【モスクワ十九日發國通】ドイツ軍艦の急追を逃れてエストニアのレヴアル港に避難したポーランド潜水艦オルゼル號（一、四七三噸）が十八日早曉逃走した事件に對し、右がエストニア政府の諒解の下になされた節ありとする報道がレニングラードから傳へられてゐるソ聯政府はこれに重大關心を示し、ソ聯海軍をしてエストニアに對し何等か適當な措置に出るやう對策を執らせてゐる

### 波蘭國軍總監

【ローマ十九日發國通】ステフアニー通信社が入手した情報によればスミグリ・リズ將軍が國外に亡命した結果ポーランド國軍總監にはシコルスキー將軍が就任することになつたといはれる

### 酒匂大使一行

【ブカレスト十九日發國通】戰火を避けルーマニア領に避難したわが酒匂大使の一行は十九日ブカレスト經由ハンガリーの首都ブタペストに向つた

## 高安南方の敵を猛攻

【〇〇廿一日發國通】高安西北側に於て敵數ヶ師を擊破し去つたわが軍は二十日午後その鋭鋒を南方に轉じ高安南方を東流するカン江支流カン江南岸の敵中央軍に對し猛然攻擊を開始した

## 中南支戰況

【上海廿日發國通】艦隊報道部廿日午後四時發表＝
一、中支方面戰況 昨十九日海軍航空部隊は引續き陸軍部隊に呼應し灰埠および酒溪（江西省上高北方）附近において潰走中の敵集團部隊を捕捉爆擊しこれに甚大なる損害を與へると共に陸軍部隊の高安占領に多大の協力をなせり、なほ同日他の航空部隊は夾縣鄉（高安西方）南茶馬（上高北方棠浦附近）石明街（上高東方）および德安北西方氷豐壟紫金山、望夫山等の各地において夫々約千名の敵部隊および據點を逐次爆擊し多大の戰果を收めたり
二、南支方面戰況 十八日海軍航空隊は廣西省西南部を空襲し南寧附近の倉庫六棟を爆碎、山積せる軍需品多量を燒失せしめたる外南寧扶南間において軍用機艇五隻および軍用自動車六臺を發見これに銃擊を加へ何れも大損害を與へたり

## 人事往來

### 着京

▲中山龍次氏（會社員）二十日來京ヤマトホテル ▲古關裕而氏（作曲家）同 ▲久保田富二氏（作詩家）同 ▲景山泉造（滿洲火災海上保險常務取締役）同 ▲瀧谷潔一氏（滿鐵社員）大都ホテル ▲松本光夫氏（同）同 ▲吉見勘二氏（同）同 ▲武智鐵三氏（同）同 ▲內田七郎兵衞氏（酒造業）同 ▲松田三郎氏（農業）同 ▲山口時二氏（滿鐵配[illegible]課長）同 ▲山地英三郎氏（滿鐵社員）同 ▲野末政雄氏（同）同 ▲小野正二氏（會社員）同 ▲平島弟三氏（同）同 ▲丸茂豊氏（滿鐵社員）同 ▲平野義昌氏（會社員）同 ▲小野昌三氏（官吏）蓬萊ホテル ▲荒川海太郎氏（同）同 ▲島崎裕元氏（同）同 ▲武谷傳氏（杉山公司）三國ホテル ▲山口敬一郎氏（熱河鑛山）同 ▲坂本實氏（商業）同 ▲県石權一氏（東洋木材社長）同 ▲山本榮助氏（同社員）同 ▲服部勝雄氏（芝浦製作所）同 ▲安達繁氏（同）同 ▲秋田政治氏（日立製作所）同 ▲竹內龜次郎氏（同）同 ▲宮尾蒔氏（同）同 ▲深川擴磨氏（日本SKF興業會社）國都ホテル ▲河野一人氏（國華ゴム）同 ▲西谷實一氏（石川島造船所）同 ▲宮本重房氏（貿易商）同 ▲滑谷憲信氏（羅紗商）同 ▲熊平源藏氏（商業）同 ▲伊藤剛介氏（日清製油）同 ▲塚越傳氏（中央農事試驗所）同 ▲辻信次氏（官吏）同 ▲加藤政一氏（同）滿蒙ホテル ▲久野清氏（商工省技師）同 ▲拔山平一氏（大學教授）同 ▲田中弘之氏（會社員）同 ▲中井剛之輔氏（商業）同 ▲濱田成德氏（會社員）同 ▲井平正壽氏（大陽ゴム重役）同 ▲三浦實生氏（東京輸出組合理事長）同 ▲神田勇氏（會社員）同 ▲宮內義雄氏（同）同

### 出發

▲富永廣記氏 二十日哈市へ ▲光山盛貞氏 同 ▲浦西本治氏 奉天へ ▲金田詮造氏 同 ▲形山初吉氏 同 ▲古川達四郎氏 同 ▲津江靜氏 東京へ ▲牧野正一氏 哈市へ ▲萩田隆司氏 同 ▲丸山清三郎氏 北京へ ▲秋武德次郎氏 同 ▲木村捨吉氏 哈市へ ▲柏原常一氏 大連へ ▲尾利文雄氏 奉天へ ▲岩田保次郎氏 大連へ ▲兒玉敏尾氏 奉天へ ▲吉田潔氏 同

## その日〳〵

□ダンチッヒに乘り込んでの大演說、ヒトラー總統の胸は高鳴つたらう

□だが、すでに十八日間に一萬の同胞を失つたとヒトラー自身語つてゐる

□今後の戰ひにいくばくの生命が消えて行くか、しかも戰場が全國に亘るとき

□西岸の沒落は今こそその道義的意味に於いて明白そのものである

□まさしく防衞令は解除された、しかし國民緊張の要は解除されない

片山歯科
日本橋通秋林洋行前
電話③五五五三番

22日→28日

秋の銘仙百選会

銃後の御召料として相應しく、織に染に日本精神を表現した興亞色豊かなこの秋の
新創銘仙の粋を取蒐めて御高覽に供します　何卒御淸評の程願上ます

小紋陳列会

優雅な傳統の中に新味溢るゝ香り高い染織の妙趣　清爽の秋
を飾る逸品のかずかずを取揃へて・・・・・
陳列品　訪問服、繪羽織、染着尺、長襦袢

◇秋の帶
織に、柄に、色調に、明麗新美を誇る逸品多數品揃ひ
◇白生地
技に、考に、新趣溢る、今秋の特選品豊富品揃ひ
◇秋の半衿
秋に相應しい情感豊かな特選新柄品揃ひ

◇大連◇
幾久屋

# 更に緊張を持續せよ！
# 防衛令は解除でも ネオンはまだ早い
## 防衛司令官の命令後に點燈

日ソ停戰の協定の成立を契機に全滿防衛令は解除された、發令以來二ケ月國都に於ては軍官民一致鐵壁の堅陣を張り涙ぐましき活躍を續け幾多銃後美談を繰り展げ、市内は燈火管制の下に街路燈を初めネオンサインも一齊に消燈、全市は一段の緊張感を漂はせたが、これが解除と共に心なしか道行く人々の面上にもほつとした氣安さが伺はれる、制限されたサイレン、各工場の汽笛や或は街路燈やネオンサインも日ならず解除されて五色のネオンの光芒に明滅するかつての光の都に還元する事を豫想されてゐるが、之に對し警察當局は左の如く語つた

全滿防衛令は解除されたがそれぞれの地區に於て命令を出されてをりネオンを點燈するとか時報のサイレンについては防衛司令官からの何分の命令があつて然る後に來る問題でこれに對し善處すべく準備はある

## 橋本中央本部長談

防衛令解除に際し橋本協和會中央本部長は左の如く語つた □ □

昨廿日夜政府は防衛令解除の發表を行つた、去る七月廿五日以來約二ケ月に亘り又國境地帶においては更にそれ以上百有余日に亘り防衛令下において會員諸君は軍當局指導の下に或は義勇奉公隊として或は自衛團として又其の他銃後の各種活動において克く日夜奮鬪其の任にあたられ不斷の緊張を以て各民族一帶となり聊かの間隙なく國民提携の實を擧げられたことは國家のため洵に御同慶に堪へず其の御勞苦に對しては全國民の親しく敬意と感謝とを寄せられることを信じて疑はない次第である、尙吾々は此の機會において從來の經驗を將來に生かすため充分の檢討を行つて是正すべき點については速急にこれを改善して銃後の守りを固くし以て來るべき日に備へなければならないと思ふ

## 于特別市長談

防衛令解除に際して于新京特別市長談＝西北部國境紛爭に關する防衛令が解除せられ、今回の防衛令下に於て新京市民諸君はよく當局の指揮のもとに整然たる防衛力を發揮せられた、この點に關し深く感謝する次第である、たとへ防衛令が一時解除せられたとしても滿洲國の國防性に何等の變化あるべきでない、否むしろ益々これを強化徹底しなければならないことは政府當局談の趣旨の通りである、新京市民諸君、今回の經驗を基礎として、自主的に積極的に今後一層の緊張をもつて國土防衛鐵壁の構築のために協力して戴きたい

## 思想國防展 廿二日より 寶山で開催

ホロンバイルの原野を鮮血で染めた滿蒙國境紛爭も停戰協定成立後は全く平靜に歸し平和の生色が蘇つて來たが、日滿兩當局は停戰後といへども防共國策には何等變化なき不動の態度を示してゐるが、滿洲帝國協和會中央本部はこの不動の國策を更に一層認識徹底せしめ國民の向ふべき道を明示する爲二十二日より二十七日迄寶山百貨店六、七階で外務局、司法部、治安部その他の協贊後援を得て思想國防展覽會を開催することゝなつた、出品内容は左の如く豐富貴重なものを集めて居り、盛會を豫想されてゐる

東亞新秩序の建設と滿洲國（輝く建國廟、進展する東亞新秩序、二大國策の全貌）新東亞建設思想史（全九場面、漫畫、自動紙芝居）思想國防鬪爭の過程と治安工作の實況、共匪勢力消長繪圖、共匪組織概觀圖、共匪檢擧一覽圖、歸順共匪更生圖、不法越境一覽圖、在滿ソ聯人の白系轉向圖、逃亡入國者一覽圖、共匪刑事沒權品防諜關係資料、ノモンハン事件の眞相、整備せる思想國防機構（滿洲帝國行政組織表、王道政治の中央諸官廳、教育施設の全貌、協和會運動の實況、思想國防に備へよ）躍進滿洲の生產と經濟（主要資源分布圖、主要物資生產並に貿易圖表生產企業、資源開發、農業の發展）輝く滿洲帝國王道樂土、三大國策、進歩せる司法行刑狀況、阿片斷禁と治療、文化施設、宗教、各民族の生活、開拓民の生活、全滿觀光、國都の偉觀、小學校、女學校の防共作品、各民族の藝術作品）

## 毛皮行商人盜む

二十日午後七時五十分頃三笠町三丁目七料亭水月に滿人毛皮行商人が毛皮を賣りに來たが、帳場油野不貫夫さんが一寸用に奥に入つた隙に帳場机の上にあつた現金五十圓を持逃げしてゐるのに氣づき中央通署に屆出た

## 家出人搜査三件

二十一日首都警察廳保安科に家出人搜査願三件＝香川縣三豐郡大見村無職豫備歩兵上等兵眞鍋顯彦（二六）君は八月末、大分縣大分郡谷村篠原運轉手石川英雄（二六）君は九月初め、鹿兒島縣薩摩郡川内町理髮職人上野重雄（二〇）君は八月中旬頃何れも無斷家出、新京で働いてゐる模樣だからと親元より願ひ出たもの

# 國境に散りし戰友よ 今ぞ安かに眠れ
## 涙の戰歿將士慰靈祭執行

【ノロ高地二十日發國通】ホロンバイルの草原にハルハ河畔に赫々の武勳を樹てつゝ不幸

### 陣歿

せる將兵の英靈を慰むべく○○部隊では停戰協定直後の廿日午後二時將軍廟南方蓮華山において盛大嚴粛なる戰場合同慰靈祭を執行した、前日來の豪雨はからりと霽れてバルシヤガル高地の秋空高く澄み渡り蕭々たる枯野原と化した草原は吹きしる北風に靡きながら黄金色の漣を打返してゐる齋場に當てられた蓮華山は舊將軍廟南方約二キロの地點この附近には珍らしい小高い砂丘である、白銀を積重ねたやうな砂丘、嘗つて六月末頃わが軍の進撃開始以前にはソ聯戰車が出沒したであらうこの砂丘は今皇軍將兵の堂々たる隊列を整へた慰靈祭の式場となつてゐるのだ、頂上からやゝ南に傾いた地點には嗚呼白木の碑が中空高く聳え立つて碑上の白紙には先程書かれたばかりと思はれる○○部隊長の筆に成る「ハルハ河畔戰歿勇士之靈」なる雄渾なる文字が記されてゐる、午後一時半幾ケ月かの

### 戰塵

に塗れた全部隊の勇士達がトラックに揺られながら次々に集り碑前に整列を終へた、今ぞ相見える戰友の英靈の前に勇士の血は沸き戰友を偲ぶ思ひは悲痛である、約一キロ前方には今日の盛儀に際して發せられる禮砲發射の砲兵部隊が放列を布いてゐる、輸送機が齋場の前を飛んで着陸場を探してゐる、整列を終つた後方には勇士達を運んだ自動車が整然たる列を作つてゐる、○○、○○部隊長等が相次で齋場に現はれ控への幕舍に入る藤本祭典委員長以下の祭典委員があちこちに馳せ廻り準備に忙しい、午後二時祭主○○部隊長及び神官の着席を待つて藤本委員長より嚴かに開式が宣せられた、碑前に設けられた祭壇に向つて右側には祭主○○部隊長、續いて藤本委員長祭典委員等がズラリと並びその背後には忠靈碑を中心に關東軍司令官その他から贈られた花環が並べられ前面に扇型に開いてゐる、その後には黒白幔幕が張られ、前面を見れば中央には六月以來の聖戰に配下部隊を指揮しハルハ河畔に赫々の武勳を樹てた○○部隊長を中心として○○、○○部隊長等が三角形に整列し、その後には部隊長の直屬部隊が

### 縱列

を布いて並ぶ皇軍堂々の隊列で○○名の勇士達の陽に焼けた顔には輝かしい戰歴がまざまざと刻まれてゐる、嚴肅崇嚴の瞬間だ、神官修祓の儀神官の祝詞奏上と祭典は順序正しく進む、祭主○○部隊長は嚴かに祭文を奏上する、三軍を叱咤して第二次ノモンハン事件以來戰線を馳驅し武勳赫々たる○○部隊長の聲は荘重にバルガの曠野に響き渡る、祭文捧讀を終り弔電披露に移る、畏くも閑院參謀總長宮殿下の御弔電をはじめ奉り○○、○○、○○部隊長等の弔電が披露される、植田前關東軍司令官の弔電に

諸士の忠誠義烈はもつて天聽に達すべし、諸士希くは護國の神となり皇謨を達成せよ、感極まつて云ふところを知らず

と披露されれば思ひは同じ參列者一同英靈の前に只感涙に咽ぶのみ、祭主○○部隊長の玉串奉奠に續いて○○部隊長の○○部隊長に入り威儀を正した部隊代表諸員禮拜すれば劉喨たる「國の鎭め」の喇叭が吹奏され廿一發の禮砲はホロンバイルの草原にこだました、折しも

### 斷雲

を縫つて北方より○○機の友軍飛行機が齋場上空に現はれ壯烈なる空中分列式を行ひ上空より弔意を表する森嚴極まりなきシーンだ、噫乎ハルハ河畔に幾轉戰ともに苦闘した幾多の戰友よ、今こそ安らかに眠る國境鎭護の鬼と化したのだ、神職に續き各部隊の玉串奉奠に進む、聖戰駒等の精神はわれ等が引繼ぎ東洋永遠の平和達成に邁進せんと誓ふ勇士の面持は嚴肅そのものだ、四ケ月、愛兒のやうな股肱と恃んだ數多の勇士を失つた○○部隊長は眞先に玉串を奉奠の面にキラリと浮ぶものがある、あゝ部隊長の心境は如何許りならん、將兵一同も均しく涙に誘はれる、滿洲國軍烏爾金中將が盟邦皇軍勇士の英靈の前に恐々しく禮拜する、各部隊の代表が進んで玉串を奉奠し昇神の儀を經てこゝに嚴粛なる戰場合同慰靈祭は滯りなく終了した、時正に午後二時五十分、一同祭主○○部隊長に敬禮し各所屬部隊長に引率されて退場、かくてハルハ河畔に史上初めて展開された盛大莊嚴なる戰場合同慰靈祭は皇軍勇士の

### 英魂

を永遠に讃へてその幕を閉ぢたのであつた

### 閑院宮御弔電

【ノロ高地にて廿日發國通】閑院參謀總長宮殿下には廿日の戰場合同慰靈祭に當り左の如き御懇篤なる御弔電を寄せられた □

陣歿將兵の諸英靈に對しその赫々たる武勳を偲び深甚なる弔意を表す □

### 植田大將弔電

【ノロ高地にて廿日發國通】前關東軍司令官植田大將は廿日の戰場合同慰靈祭に當り左き眞情を吐露した惻々胸をうつ弔電を寄せた □

軍狀奏上のため上京の途次ノモンハン事件陣歿者慰靈祭を戰場の一角において執行せらるゝを聞き感慨眞に無量なり諸士挺身難局に當り勇戰奮闘して皇軍の精粹を發揮し敵の心膽を寒からしめ赫々たる武功を樹つ、諸士の忠誠義烈は以て天聽に達すべし、諸士希はくば護國の神となり皇謨を達成せよ、感極まつて言ふ所を知らず唯滿腔の感謝と敬意を捧ぐるのみ

### 祭主部隊長祭文

【ノロ高地にて廿日發國通】廿日の戰場合同慰靈祭における祭主○○部隊長の祭文左の如し □ □

玆に硝煙未だ消えず鮮血猶ほ腥きホロンバイル草原において全部隊の代表相集り合同慰靈祭を執行するに當り陣歿將兵の英靈に告ぐ、ソ蒙軍の不法越境に端を發したるハルハの國境紛爭は列强注視の裡に進展し今やわが軍精鋭の集結終り將に敵に一大鐵槌を加へんとして卒かに停戰に入る、顧みればわが忠勇なる將兵は幾旬の久しきに亘り酷熱を冒し困苦に堪へ忍び克く奮戰力闘常に寡を以て敵を屠り機械化裝備を誇る彼の鋭鋒を摧きて克くわが武威を世界に宣揚せり、この間陣歿せる幾多戰友はその任務の完遂に殪れたるものにして武人の本懷たるべしと雖も直後の攻撃を庶幾せしや必せり、痛恨なんぞ譬へん、假令英靈の屍わが手に收め故山に還送し得べしと雖も生殘れるわれ等何の面目かあらん事玆に至る慰むるに辭なし、噫乎悲しい哉、玆に敬弔の誠を捧げその冥福を祈る冀くは在天の英靈來り饗けよ

◇……今日は彼岸の入り

# 滿洲側立場より 經聯と共同歩調
## あす關係者協議開く
【日本海ルート强化案促進】

日滿實業協會では來る廿二日午前十時よりヤマトホテルにおいて過般新潟に開かれたる日本海經濟聯盟總會に滿洲側を代表し、日本海ルートの擴充强化案を携へ出席したる同協會常務理事石崎廣治郎氏並に常任幹事採化南氏の報告會を開催、富田支部長、丁本部副會長、坪上理事、傅理事その他評議員列席、兩氏の報告を聽取することゝなつた、同報告會においては右報告を聽取すると共に經濟聯盟總會において採擇せる各種議案は聯盟において日鮮滿關係當局に對し上申せられること勿論であるが、現下の情勢並に日本海ルートの開發促進は緊急を要する事情に鑑み、聯盟の活動を側面より援助すべく滿洲側關係當局に對し滿洲側の立場より聯盟と歩調を合せ上申を行ふ要なきやといふ點についても協議されるものと見られる、日本海經濟聯盟より日鮮滿關係當局に對する上申項目左の通り

一、日本海國策海運會社創立促進方建議の件
一、日本海各港灣の修築急施に關し建議の件
一、港灣と背後地との連絡交通路の整備に關し建議の件
一、日本海產業貿易の振興に關し建議の件

## 華北水害慰問團北京着
### ステートメント發表

【北京二十日發國通】滿洲國華北水害慰問團谷總務廳次長以下十三名は二十日午前十時二十分北京驛着列車で來京、左のステートメントを發表した、一行は二十一日臨時政府を訪問して慰問の辭を述べるとゝもに政府十萬圓、協和會二十五萬圓（物資）、民間特殊會社十萬圓の慰問金を贈ることゝなつた

貴政府とわが滿洲國とは今日においては最早完全なる兄弟の國である、故に今般の北支水害についてはわが國は骨肉的の同情を禁じ得ないのである、この同情はわが國の朝野民衆および全協和會員の一致せる氣持である、われわれ政府、協和會ならびに全滿特殊會社及び準特殊會社代表者はこの氣持を傳へるためにやつて來た、持參せるものは甚だ僅少で皆様に滿足を與へぬこと勿論であるがわが滿洲國民の皆様に對する氣持だけは十分汲んで戴きたい

## 訪日教育視察團

先進日本の教育界の實狀を全滿各省から選拔した滿系教育股長、視學などに詳さに視察させようと言ふ滿洲帝國教育會主催の訪日教育視察團一行十八名は、森山教育會理事引率の下に十月一日午後十一時四分發列車で出發することゝなつた、一行は清津から敦賀に向ひ金澤で日本北陸聯合教育會大會に列席してから長野縣波出の精神道場瑞穗精舍で精神修養を行つたのち東京日光、名古屋、京都、大阪神戸などを視察して九州に渡り阿蘇登山を行つてから京城を視察して廿三日午前十一時四十二分着で歸京することになつてゐる

## 聲明書

吾等全滿映畫常設館は九月廿日長春座に於て臨時總會を開催し今回の政府訓令に付き協議を重ねたる處政府の御趣旨を奉じ之に順行し實行委員十五名を選任し滿映當局と施行細目打合せを成し十月一日より施行する事を決議す仍而之を聲明す

康德六年九月二十日
全滿映畫常設館聯盟臨時總會

# 秋の大掃除
（廿九日から施行）

新京市に於ける秋季清潔檢查は來る廿九日より八日間左記日程で施行される

△九月廿九日　順天署＝明倫街、崇智路、孟家屯▼和順署＝和順公園、拉拉屯、韓子洞、直轄▼寬城子署＝北十條通、直轄、家溝子、北六條通

△九月三十日　順天署＝白菊町、范家店、興安大路▼和順署＝嶺東路、民豐路、散步闘、翟家管子

△十月二日　順天署＝清和街、東朝陽路、大孤榆樹▼和順署＝樂土街、何家屯、靠邊𤨢▼寬城子署＝寬城子街、軍用路、老西堡

△十月三日　中央通署＝朝日通、八島通、大和通▼長通路署＝北大街、東二道街▼順天署＝同治街、義和路、大隋家堡

△十月四日　中央通署＝日本橋通、驛前▼長通路署＝直轄、東三馬路、桃源路▼四道街署＝直轄、自强街、豐樂路

△十月五日　中央通署＝東二條通、富士町、東五條通▼長通路署＝東安屯、長春大街▼四道街署＝大同公園、南嶺、南關、民康路

△十月七日　長通路署＝八里堡、楊家店、金錢堡▼四道街署＝双德店、三家子、黑嘴子

## 白柳秀湖氏來京

民族問題研究の權威白柳秀湖氏は十月初め來京豫定であるが在京各機關代表者間に於ては同氏の來京を機とし十月三日中銀倶樂部で懇親座談會を催すべく準備を進めてゐる

・協和青年團廿六日歸京・
第十五回大會並日滿華青年交驩會に出席した協和青年團一行は、十九日午前京城驛發忠清南道太田府の農民道場並女子青訓を見學し、目下内外金剛を探勝、歸路北鮮地方を視察中であるが、來る二十六日新京に歸着する豫定

## 遼代遺跡講演會

滿洲文化協會では二十二日午後四時から大興ビル四階會議室で先般來興安西省の遺跡調查に當つてゐた京都帝大東洋史研究室田村實造氏の「興安西省遼代遺跡について」と題する講演會を開く、一般の來聽を歡迎する

## 團體往來（廿一日）

△愛知縣聯合青年團視察團二十四名　午前六時十八分着奉天より
△遼中國民高等學校生徒六十名　同右奉天より
△秋田縣視察團二十五名　午前六時五十三分着哈爾濱より
△哈爾濱櫻木小學校生三十二名午前七時二十七分着奉天より
△滿炭社員三十九名　午前八時三十五分發四平街へ
△奉天高等小學校生二百十四名　午後零時三十分着哈爾濱より
△新京室町小學校生徒百四十名　午後三時着奉天より
△双陽縣篤農家團二十一名　同右公主嶺より

## あす（廿二日）

▲日本電機器工業組合懇談會於日滿軍人會館午前十一時
▲日本海經濟聯盟總會報告會於ヤマトホテル午前十時

## 今晩の主なる放送

▲七・三〇國民の時間（新京）▲七・四〇映畫解說（奉天）瀧野俊亮▲八・一〇歌謠曲（大連）霧島昇外▲八・二〇義太夫「碁太平記白石噺」（奉天）竹本葛子外▲八・五五短歌朗詠「秋の歌」（大連）伊藤勝啓▲九・〇五新日本音樂（大連）

## 練習艦隊入港

【横須賀國通】練習艦隊磐手、八雲の兩艦は廿日午前九時元氣潑刺たる各科少尉候補生を乘せ横須賀軍港に入港した

## ニッポン號

【サンサルヴアドル十九日發國通】世界一周機ニッポン號は十九日午前六時二十分北米フロリダ州マイアミ飛行場を出發、カリブ海を一氣に翔破して東部標準時同日午前十一時五分サンサルヴアドルの首府サンサルヴアドルに安着した

## 賀屋總裁來京

北支開發會社總裁に就任した前大藏大臣賀屋興宣氏は滿洲國各機關に挨拶のため十月二日來京兩三日滯在の豫定


祝町三丁目ノ三ハム
羽生眼科
電三、四二五五

期日・九月二十三日 二十四日　二日間（午前八時より午後六時まで）
ますとよの賓流品大賣出
冬物　女衣裳　洋服オーバ　其他澤山
場所　祝町　太子堂
新京三笠町三丁目一五　電話（3）二七七七番
ますとよ

◉低物價策に乘って
十六圓判を　十二圓
十圓　八圓
七圓五十錢　四圓
五圓　三圓五十錢
三圓五十錢　二圓
二圓五十錢　一圓五十錢
一圓五十錢　八十錢
出張撮影專門
矢野寫眞場
新京錦町第一錦ビル二十二號　電話呼出（3）六三八五　五七四八番

タイピスト募集
一、人員　二名
一、資格　邦文タイプに（日本タイプライター）一年以上經驗を有する者
右希望者は自筆履歷書持參來る九月二十三日午後一時迄に當係迄出頭相成度
新京特別市東三條通三二一（南廣場）
滿洲生活必需品配給株式會社
總務課人事係

女給募集
チヤムス一流カフエー行
希望者は大至急申込あり度し
ダイヤ街梅ケ枝町一ノ一四
國都職業紹介所

女子事務員募集
一、算筆に達者なる者（但内地人に限る）
一、給料其他委細面談の上
一、面會時間正午より午後五時迄
御希望の方は自筆履歷書携帶の上廿六日迄左記へ御來談下さい
新京梅ケ枝町四ノ三〇
井戸茂一樣方
米川

募集
女帳場係　二名
高等小學卒業程度、年齡十八歲より二十五歲位迄市内に身元保證人ある方、御希望の方本人御來談下さい
東二條通り五三
いなり亭
電話③四五五一番

酒ト壽司
酒の源泉

22日
定休日に付
休業
ニッケ
NIKKE GALLERY

今秋冬の
新柄呉服
秋冬の御用意に潑剌たる興趣と優雅を讃ふ實質的な新柄呉服の豐富な新入荷

新荷着品
◇黒江戸褄模樣
◇變り御召
◇クンズ新柄小紋
◇新柄變り銘仙
◇織名古屋帶
◇既製名古屋帶
◇銘仙夜具他等
▼縫取り白生地
▼最低價格奉仕
▼秋の本セル特價奉仕
三中井

# 映畫と演藝

## 祖國を氣遣ふ映畫人 ポーランド生れ

血を以て國境の區劃線替へが行はれてゐる歐洲で祖國の名譽にかけて激戰を續けつゝあるポーランドから生ひ立つた映畫人には既に今次戰亂に出征を傳へられた情熱の歌手ジヤン・キープラを始めアメリカ映畫界一方の旗頭サミユエル・ゴールドウインの外、濃艶な肢體と官能的な演技で今尙ドイツ映畫界に活躍を續けてゐるポーラ・ネグリ、或はリダ・ロベルテイ、パラマウント映畫「眞人間」に出演し「進めオリンピツク」に出たてゐるジヨオヂ・E・ストーンマリイ・ベル主演「粧へる夜」を監督したジヤン・エプスタン等があるが敵人となつたメトロの名監督リチヤード・ボレスヴスキイもポーランド生れだ

## 巴里にダービン瓜二つ現る

銀幕の名牌ディアナ・ダービンに瓜二つの少女がハンガリーに發見され、米國映畫會社の懇望もだし難くハリウッド入りをすることとなつた、彼女はブダペストの近郊に住むカタリーナ・ベイエルと呼ぶ少女でまるで、ダービンの姉妹とでも間違ふやうな瓜二つその點前々から近所でも評判となつてゐたが、特に彼女が大のダービンファンで偶々ブダペストで開かれたダービン主演映畫の試寫會見物中映畫監督の目に留まりハンガリーの映畫界にデビューした、ところが最近米國の映畫會社からハリウッド入りを勸められ近く米國に渡ることになつたが、このバイエル孃はダービンと似てゐるばかりでなく、年齡まで同じだと來てゐるので、早くもハリウッドの期待を呼んでをり、ハリウッド到着の上はダービンと組んで姉妹役を演ずる豫定だといふなほ同孃はダービンと瓜二つが一枚看板と早速保險會社との間に契約を結び若し何かの事故で相貌が變る時は一生その收入を保證してもらふことになつた

## 受難のデイトリツヒユ社が拾ふ

歐洲にあつた頃、フランチスカ・ガアルの全作品をプロデユウスし渡米後はユニヴアーサルでデイアナ・ダアビンの全作品を製作の他ダニエル・ダリユウの渡米を實現させる等素晴らしい活躍振りを見せたプロデユウサーのジヨウ・パスタナツクは、過般ダニエル・ダリユウとユ社の紛爭に關する證人として巴里の高等法院に出席の爲渡佛したが、後は折柄巴里で立往生してゐた受難の妖星マレーネ・デイトリツヒと懇談し一度破談となつたユ社映畫出演の契約を結んだ、デイトリツヒは佛蘭西でジヤツク・フオルスターが製作する「ドド・ダアンヴアー」に主演の契約があるが、撮影開始までに相當期間があるので直に歸米し、ジヨージ・マーシヤル監督の「デストリー再び起つ」に主演する筈です

## フオルストの〝ベラミ〟好評

「未完成交響樂」で監督としてデヴユーして以來「マヅルカ」「ブルグ劇場」と、行く所可ならざるはなき才能を發揮してゐる巨匠ウイリ・フオルストは「ブルガ劇場」に次いで自作の「セレナーデ」に次いで佛文豪モーパサンの代表の長篇「ベラミ」の映畫化を大膽にも企畫し最近完成しヱヴニス映畫コンクールに出品されたが素晴らしい好評でドイツ映畫の藝術的水準を高めたと云はれてゐる

なほ主役は監督フオルス自ら主役を勤め、オルガ、チエホワ、新人イルゼ・ウエルナーが共演してゐるが、ドイツ映畫がフランスの名作によつて成功したのは時節柄皮肉な現象である

## 仙人掌

赤玉の蘭、あの強い心臓がどうとまどひしたのか心臓脚氣なぞといふ病氣になつて目下さる醫院に入院してせつせとヴイタミンBを攝取中である▼盲腸炎か何かだつたら物が食へず悲觀する所だつたが、幸にも物の食へる病氣、材料を相當に仕入れて行つた上にお馴染客のワンサ〳〵と押寄せる見舞品で山をなしこの所皿や茶碗、はてはスプーンまで買つてきて病室忽ち變じて喫茶室となつた▼それでもまだ足らずチヨイ〳〵近くの喫茶店まで拔出して行くといふ元氣な病人、部屋に居る時はえい面倒なと寢衣を腕まくりして六白ケンをやつてゐる▼はては退屈すると見舞客の誰かれをつかまへて怪しげなる腕で秘藏のカメラを振廻すのである、彼女が退院してフヰルムを現象したらさぞかし首のない人間や、忍術みたいに全身が闇の中に消えてゐたりする寫眞が一山出來ることだらうと撮された連中がボヤいてゐましたぞ

## 雜音

現滿映 信、相 にせず といふ 聯盟側の態度も殆と決定的となつた內策の片輪か離れて行つたんでは仕事はやれない、改めて出直す必要があらう▼內地會社の紛爭に容喙したり、私事に策動を擬らす輩は滿映には害毒を齎すだけである、新しい制度と共に、眞に國策を重んじ高邁な指導精神を有する人物の登場が望ましい▼何んとかしやうとした新しい制度が自らを苦しめやうとは思はなかつたであらう、蟻蛇の悔いあらばこれは自らの所業の致すところ觀念すべきであらう▼時宛も大掃除のシーズン、あらゆる不評の埃を叩出す時期である

## 九星

金曜 舊九 壬戌 八月 大安 廿十二 除 牛宿 日日

東京・本鄕・神誠館

- ●一白の人 小成に安んじ易くして持續心に乏き日なり庚と丙と壬が吉
- ●二黑の人 文書は餘程注意せざれば憂を殘すことあり丙と丁と乾が吉
- ●三碧の人 小利に眩みて大勢を誤ることあり出納注意西と甲と壬が吉
- ●四綠の人 基礎を固め拗らぬとも粘はり强くするが吉西と壬と丙が吉
- ●五黃の人 思はず知らず無理心の生ずる日注意すべし乾と庚と東か吉
- ●六白の人 正しき道に依れば何事も通達する强運の日巽と丙と壬が吉
- ●七赤の人 商事は目上に謀りて還算なき樣注意すべし巽と西と丙が吉
- ●八白の人 平和を祈れば無事なれども進展は望めぬ日乾と丙と東か吉
- ●九紫の人 待ちに待ちたる甘露の日和となるべき吉日南と北と丙が吉


內科 小兒科 皮膚科 泌尿科
伊藤醫院
女醫 伊藤津
百選街五九 民生部ウラ 電(2)三八三二

寫眞機
森洋行
中央通 電(三)三八七三

電業御案內
◇電氣器具は貴財愛護上大切に御取扱ひ願ひます
修理は實費で致しますから故障のものは直ぐ修理して有效に御利用下さい
電業支店
電話 三―六五一一 三―二二五六

23日より
あやめ人形 左甚五郎

市川男女之助 森靜子 松浦妙子 主演
「富士」所載
原作・山岡莊八
演出・高木孝一
無名一介の彫刻師左甚五郎が一生一代の傑作寛永寺の龍を彫り上げる名匠の苦心と女房が死を以て盡す貞操を描く浪曲映畫の決定篇
ラヂオでお馴染の女流浪曲界の王座!!
京山華千代 浪曲口演

暴風の姉妹
宇佐美淳 淡島みどり 草島競子 高野由美
美しき三人の姉妹が辿る三つの異つた人生行路を描いた女性感動篇

銀座キネマ!!

廣告の御用は電話(3)三三〇〇番へ

純情二重奏 Columbia
松竹・コロムビア提携大合同映画
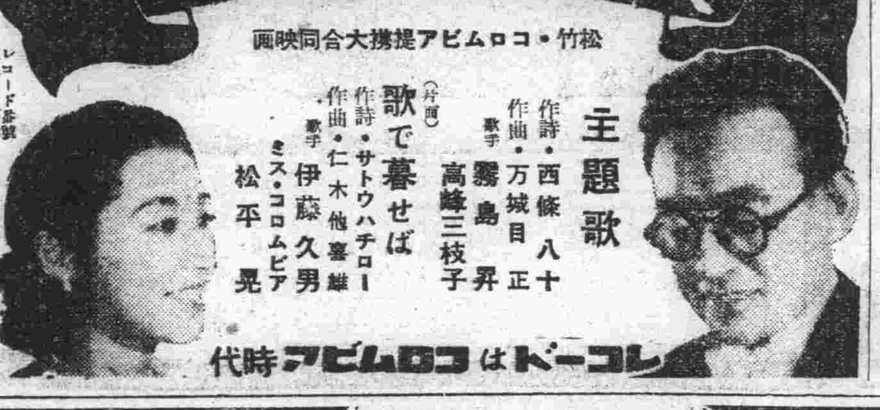
主題歌 作詩・西條八十 作曲・万城目正 歌手 霧島昇 高峰三枝子
(片面)歌で暮せば 作詩・サトウハチロー 作曲・仁木他喜雄 歌手 伊藤久男 ミス・コロムビア 松平晃
レコード番號 三〇三七七
コロムビアは時代のレコード

建築材料商
硝子・塗料 鐵材・雜貨 硝子工事 塗裝工事 請負
新京特別市老松町三ノ二
T.A
株式會社 天野商店
電話代表(3)六二一一(4)
出張所 吉林・奉天・大連

創業二十年信用を賣る店
山口の自轉車代理店
の御用は澤山商會
日本橋通南廣場東
電話③三一五七番

開店御挨拶
秋冷の候皆樣御機嫌のことと存上ます、此の度喫茶と食事の店歌路を開店致しました當歌路は昨年迄東京銀座一丁目に營業して居りましたが今度新京の歌路として時局に順應して御手輕に皆樣の御用に備へいと存じます、お子樣御家族連れにも是非御越の程を御願ひ致します

喫茶と食事 歌路
新京三笠町二の十一 電話3五二三六番

外交員募集
外交員數名(但し日本人に限る 年齡二十歲以上)
右希望者は履歷書持參本人來談ありたし
中央通り 大每舍

女給募集
一、太原一流カフェー行
十七八才より廿四五才迄なるべく美貌の方を望む 收入百七八十圓以上、旅費、仕度金等御相談に應ず 御希望の方は午前十一時頃より午後四時頃迄左記へ御來談下さい
新京吉野町四丁目三 喜久屋旅館 電話(三)二四四七番

店員募集
一、年齡 十七、八歲より三十五歲迄(但し內地人に限る)
右數名募集す
希望者は履歷書携帶本人來談のこと
富士町三丁目六番地 蝶屋洗布所本店 電話(3)二七二〇番

廿二日より廿八日まで
料金 一圓均一 午前中割引
長春座
山本武第一回作品
娘の問題
槇芙佐子 羽田登貴子 東山光子 藤原かね子 小林十九二 上山草人 阿部正三郎 飯田蝶子 主演
同時公開 第一部翡翠の女 第二部浪漫書生
唐燈籠(とうどうろう)
開化浪漫綺譚 犬塚稔演出
高田浩吉 槇芙佐子 北見禮子 主演
文明開化の奔流に乘つて荒々しい迄に發展しゆく明治十三年の橫濱を舞臺に新日本建設の尊き人命に燃ゆる若人と日支混血の女旅藝人がそぼ降る雨の夜、極りなき哀戀に綴るロマンス!
滿洲娘の服部富子から來る!
廿二日 廿三日 廿四日 廿五日 ―四日間限り―
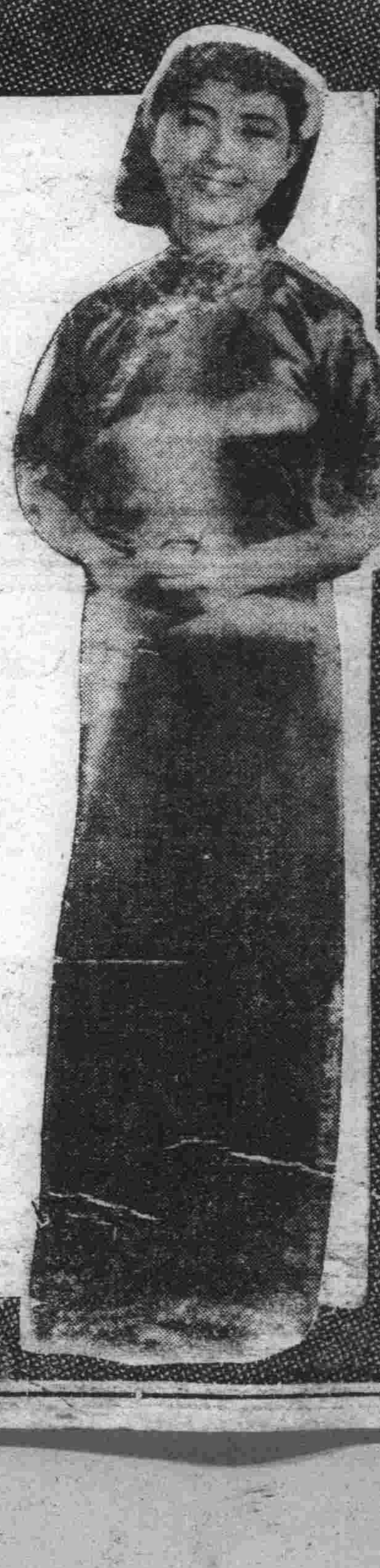
私十六滿洲むすめ 春よ三月雪解けに 迎春花が咲いたなら……
青春(二)路の 櫻井健二
踊るデュエット 白川淑子 春日宏子
司會 富士たかし
音樂スヰングカルテット

# 近藤勇

(上演禁止) 橋爪彥七　西正世志畫

（十）

意地（六）

『不逞なッ』
不意に、腰かして、馳け出さうとする男を見て、
『待て――』
勇が、大喝して止めた。
『おッ』
踏み止まつた男が、歳三と知つて、
『捨てゝ置け』
『然し――』
『いや、亂妨人に抗したとて益もないこと』
『彼の仁は、自分一人の力で天下の大事が爲せるやうな口吻ぢや、然し人心を統一し、一つの力を養成するには、如何に自分に力量があらうとも傑れてゐようとも周圍に人がなく、人心和が缺けてゐては何事も爲し得ぬものぢや』
歳三が、
『彼奴、自分を高く買ひすぎてをりは……』
『構はぬではないか、暴慢は必ず己を破り、他を傷つけ、事を破るものぢやで、土方、京に着くまで否、着いてからも、彼の仁と爭ふことは、拙者が禁じる』
『……』
『さ、眠らう』
勇が、云ふのへ、
『この騒ぎを他處に……？』
『大丈夫ぢや。家々には、それぞれ火消の用意も出來たやうだし、起きてゐて、篝を見てゐたとて、いづれは、今夜中熄めまいし、心氣を昂ぶらせたとて何になる』
歳三は、だんだん頭を下げていつた。
何かしら心臟をしめつけてくるものがあるやうで、勇の言葉に從ふより仕方なかつた。
翌日。
芹澤鴨は、それでも充血した眼、の足らぬ眼を、無理に大きく見開いて、肩をいからせて、悠と大股に歩いてゐた。
かうした暴慢は、その後も個々で、一同を手古摺らせた。
その度毎に、陰に陽に、勇は、隊士の間を奔走して、と

もかく、江戸を發つてから十六日目に、京の洛外壬生へ到着したのだつた。
その夜、
『本部へ』
と、いふ清川八郎からの沙汰で銘々合宿舍から集つた新徳寺の本堂。
二百名からの連中が、目白押に座に着くと、清川が、一段高い正座に端坐して、
『さて、諸君に御承知を願はねばならぬことは、我々新徴組の使命である。これは、近く上洛あるべき將軍家茂公の守護は勿論であるが、一面、新徴組としては尊王攘夷の先鋒たる覺悟を要する。即ち、我々の意のあるところを天聽に達しなければならぬが、上書は拙者が起草しておいたから、只今これで朗讀いたす』
サーッと、野分の風に似たものが、人々の頭の中を吹き拔けていつた。
一人が、
『何を天聽に――』
とか、他の一人が、
『意味が分らん』
とか云つたのを、清川はてんから耳を傾けやうともせず
『靜肅にッ』
と、大音にきめつけて、ふところに入れて來た草稿を讀みにかゝつた。
『どうなさる』
、勇の隣席に居た歳三が、勇の膝を突いた。
『默つて』
勇は、しづかに、清州の聲を、文句を頭で受け取つてゐるらしかつた。
『…右に付幕府御召に相應じ候へ共、祿位等は更に相受不申、只々尊攘の大義…』
朗々と清川の聲は續く。

## 商況　三日前場

### 海外經濟電報

| | |
|---|---|
| 倫敦金塊 | 八磅八志一 |
| 紐育金塊 | 三五弗〇〇 |
| 倫敦銀塊 | 二三片二分一 |
| 同先物 | 二三片六分五 |

### 市俄古小麥

| | |
|---|---|
| 紐育銀塊 | 三八仙二分一 |
| 孟買銀塊 | 六〇留比二分一 |
| 九月限 | 八四仙八分七 |
| 十二月限 | 八五仙八分三 |
| 一月限 | 八〇仙二分一 |

### 紐育棉花

| | |
|---|---|
| 現物 | 九仙一七 |
| 十月限 | 九仙〇七 |
| 十二月限 | 八仙八二 |
| 一月限 | 八仙七二 |
| 三月限 | 八仙六三 |
| 五月限 | 八仙四二 |
| 七月限 | 八仙二四 |

### 印棉

| | |
|---|---|
| ブローチ | 二一四留比〇〇 |
| オームラ | 二〇一留比〇〇 |

### カルカツタ麻袋

| | |
|---|---|
| ベンゴール | 一三九留比〇〇 |

### 紐育株式

| | |
|---|---|
| 鐵鋼 | 三四留比四分一 |
| [illegible] | 四〇留比四分一 |
| スチール株 | 七七弗八分三 |
| アナコンダ株 | 三四弗〇〇 |

### 外國爲替

| | |
|---|---|
| 米英爲替 | 三弗[illegible]仙四分一 |
| 米日爲替 | 二三弗三三仙 |
| 米支爲替 | 七弗二五仙 |
| 米佛爲替 | 二仙二三 |
| 英米爲替 | 四弗〇二仙 |
| 英日爲替 | 一志二片三分一 |
| 英支爲替 | 四片四分三 |
| 英佛爲替 | 一七六法 |
| 印日爲替 | 七九留比 |

### 東京爲替

| | |
|---|---|
| 對米賣 | 二三弗一六分五 |
| 對米買 | 二三弗三二分一 |
| 對英賣 | 一志二片 |
| 對英買 | 一志二片八分一 |

## 各地株式市況

### 東京株式（短期）

| | 寄付 | 大引 |
|---|---|---|
| 新東 | [illegible] | [illegible] |
| 大新 | [illegible] | [illegible] |
| 鐘紡 | [illegible] | [illegible] |
| 同新 | [illegible] | [illegible] |
| 帝人 | [illegible] | [illegible] |
| 洋紡 | [illegible] | [illegible] |
| 日産 | [illegible] | [illegible] |
| 郵船 | [illegible] | [illegible] |
| 同新 | [illegible] | [illegible] |
| 日石 | [illegible] | [illegible] |
| 日立 | [illegible] | [illegible] |
| 滿業 | [illegible] | [illegible] |
| 電工 | [illegible] | [illegible] |
| 東電 | [illegible] | [illegible] |

買賣現物 公債株式 畑園太商店
新京中央通二十一番地 (中央郵便局前) 電話(三)2349=6165

### 大阪株式（短期）

| | | |
|---|---|---|
| 日電 | [illegible] | [illegible] |
| 滿鐵 | [illegible] | [illegible] |
| 糖新 | [illegible] | [illegible] |
| 日曹 | [illegible] | [illegible] |
| 大新 | [illegible] | [illegible] |
| 新東 | [illegible] | [illegible] |
| 鐘紡 | [illegible] | [illegible] |
| 同新 | [illegible] | [illegible] |
| 滿業 | [illegible] | [illegible] |
| 日産 | [illegible] | [illegible] |
| 帝新 | [illegible] | [illegible] |
| 商船 | [illegible] | [illegible] |

### 大連株式（短期）

| | | |
|---|---|---|
| 五品 | [illegible] | [illegible] |

## 各地商品市況

| | | |
|---|---|---|
| 大新 | [illegible] | [illegible] |
| 新東 | [illegible] | [illegible] |
| 滿紡 | [illegible] | [illegible] |
| 鐘新 | [illegible] | [illegible] |
| 同鐵 | [illegible] | [illegible] |
| 清木 | [illegible] | [illegible] |
| 士見 | [illegible] | [illegible] |

### 大阪綿布

| | | |
|---|---|---|
| 九月限 | [illegible] | [illegible] |
| 十月限 | [illegible] | [illegible] |
| 十一月限 | [illegible] | [illegible] |
| 十二月限 | [illegible] | [illegible] |
| 一月限 | [illegible] | [illegible] |
| 二月限 | [illegible] | [illegible] |
| 三月限 | [illegible] | [illegible] |

### 東京人絹

| | | |
|---|---|---|
| 當限 | [illegible] | [illegible] |

### 大阪棉花

| | | |
|---|---|---|
| 九月限 | 納 | 會 |
| 十月限 | [illegible] | [illegible] |
| 十一月限 | [illegible] | [illegible] |
| 十二月限 | [illegible] | [illegible] |
| 一月限 | [illegible] | [illegible] |
| 二月限 | [illegible] | [illegible] |
| 三月限 | [illegible] | [illegible] |

### 大阪期米

| | | |
|---|---|---|
| 當限 | [illegible] | [illegible] |
| 中限 | [illegible] | [illegible] |
| 先限 | [illegible] | [illegible] |

### 大阪人絹

| | | |
|---|---|---|
| 當限 | [illegible] | [illegible] |
| 四月限 | [illegible] | [illegible] |
| 六月限 | [illegible] | [illegible] |
| 七月限 | [illegible] | [illegible] |

### 横濱生糸

| | | |
|---|---|---|
| 九月限 | [illegible] | [illegible] |
| 十月限 | [illegible] | [illegible] |
| 十一月限 | [illegible] | [illegible] |
| 十二月限 | [illegible] | [illegible] |
| 一月限 | [illegible] | [illegible] |

株式手鑑・投資の栞 御申越し次第進呈
滿洲取引所仲買人 振興洋行證券部 新京支店 新京・朝日通一八

## 各地特產市況

| | | |
|---|---|---|
| 二月限 | [illegible] | [illegible] |
| 現物 | [illegible] | [illegible] |

### 新京

| ●大豆 | 寄 | 引 | 出來高 |
|---|---|---|---|
| 現物 | [illegible] | [illegible] | [illegible]車 |
| 九月限 | [illegible] | [illegible] | [illegible]車 |
| 十月限 | [illegible] | [illegible] | |
| 十一月限 | [illegible] | [illegible] | |
| 十二月限 | [illegible] | [illegible] | |
| 一月限 | [illegible] | [illegible] | |

| ●高粱 | 寄 | 引 | 出來高 |
|---|---|---|---|
| 現物 | [illegible] | [illegible] | 三車 |
| 九月限 | [illegible] | [illegible] | 一車 |
| 十月限 | [illegible] | [illegible] | |
| 十一月限 | [illegible] | [illegible] | |
| 十二月限 | [illegible] | [illegible] | |
| 一月限 | [illegible] | [illegible] | |

### 大連

| ●大豆 | 寄 | 引 |
|---|---|---|
| 袋入 | [illegible] | [illegible] |
| 九月限 | [illegible] | [illegible] |
| 十月限 | [illegible] | [illegible] |
| 十一月限 | [illegible] | [illegible] |
| 十二月限 | [illegible] | [illegible] |
| 一月限 | [illegible] | [illegible] |

| ●豆粕 | | |
|---|---|---|
| 現物 | [illegible] | [illegible] |
| 十月限 | [illegible] | [illegible] |
| 十一月限 | [illegible] | [illegible] |
| 十二月限 | [illegible] | [illegible] |
| 一月限 | [illegible] | [illegible] |
| 二月限 | [illegible] | [illegible] |

| ●豆油 | | |
|---|---|---|
| 現物 | [illegible] | [illegible] |
| 十月限 | [illegible] | [illegible] |
| 十一月限 | [illegible] | [illegible] |
| 十二月限 | [illegible] | [illegible] |
| 一月限 | [illegible] | [illegible] |
| 二月限 | [illegible] | [illegible] |

株式公債 大一證券 吉野町一丁目 電話(三)5977.5604.4208

銀座キネマ 電(三)八四六五
豫告 二十三日より 左甚五郎 暴風の姉妹
階下四十錢 20日より22日まで

| | | | | |
|---|---|---|---|---|
| ニュース | | 1,00 | 4,07 | 7,14 |
| 伊豆の女達 | | 1,22 | 4,29 | 7,36 |
| 歌ふ殿樣 | | 2,07 | 5,14 | 8,21 |
| 加賀の龍虎 | 12,00 | 3,07 | 6,14 | 9,2 10,16 |

帝都キネマ 電(三)二四〇五
豫告 次週封切 エノケンの 森の石松 支配者

| | | | |
|---|---|---|---|
| ニュース | 11,40 | 3,10 | 6,10 |
| 女の教室 | 12,05 | 3,35 | 7,10 |
| うたかたの戀 | 1,45 | 5,45 | 8,55 10,20 |

二十一日より二十六日迄 1圓

長春座 電(三)五七六六
豫告 次週封切 秋の音樂大行進 情純二重奏 岡晴夫 2-日より25日迄

| | | | | |
|---|---|---|---|---|
| ニュース | | | 2,55 | 6,52 |
| 娘の問題 | | 11,10 | 3,07 | 7,04 |
| 滿洲娘ふ唄 服部富子 | | 12,25 | 4,22 | 8,19 |
| 唐燈籠 | | 1,09 | 5,06 | 9,03 10,45 |

一圓均一

岸本チエーン映畫御案内

豊樂劇場

| | | | | |
|---|---|---|---|---|
| ニュース 映畫月報 | | | 2,20 | 6,20 |
| 突貫彌次喜多 | | | 2,55 | 6,55 |
| 沙羅乙女 前後篇 | | 12,0 | 4,0 | 8,00 10,20 |

十九日より廿一日まで開放四十錢

新京キネマ

| | | | |
|---|---|---|---|
| 美人床 | | 1,42 | 6,14 |
| 沙羅乙女 前後 | | 2,12 | 6,44 |
| ニュース 映畫月報 | 12,00 | 4,32 | 9,04 |
| 突貫彌次喜多 | 12,44 | 5,16 | 9,31 10,31 |

十九日より四十錢

朝日座

| | | | | |
|---|---|---|---|---|
| ニュース | | 1,15 | 4,27 | 7,30 |
| 菩薩の眉 | | 1,50 | 4,52 | 8,05 |
| 半處女 | 12,00 | 3,12 | 6,34 | 9,27 10,00 |

19日より 21日迄 40セン

廿二日より 市川右太ェ門主演 薩摩飛脚 新婚お家騒動 朝日座
豫告 廿二日より "プロペラ親爺" "エノケンの鞍馬天狗" 新京キネマ
豫告(廿二日より) エノケンの プロペラ親爺 鞍馬天狗 豊樂劇場

好評..好評..味覺自慢へ 立喰壽司

味覺を誇る 山茶亭 長春座前 電話(三)七七〇〇番
階上割烹 宴會は參拾名樣迄でき

現代の魅力!!! 秋季超爆笑映畫週間

エノケンの 鞍馬天狗
22日より 新京キネマ 豊樂劇場

榎本健一主演 エノケン一座大競演
"笑ひは健康の素である事は醫學界の權威によつて證明されましたでその笑ひの素はこの映畫です"
50セン

監督 渡邊邦男

プロペラ親爺

柳家金語樓 春本助次郎 森野鍛冶哉 若原春江 他東寶名バイプレーヤ總出演
"笑ひある 涙ある 家庭團欒映畫"

22日ヨリ 三日間 四〇錢
お家族連で是非
朝日座

奮起せる巨匠伊藤大輔が天衣無縫の話術に展開する興趣絕大の新大衆映畫！斯界最高のスタッフを擁して成る新興京都夏季三大作の隨一

薩摩飛脚
大衆映畫の帝王篇!!
原作 大佛次郎 演出 伊藤大輔
新興キネマ超大作!!
市川右太衛門 主演
市川男女之助 淺香新八郎 羅門光三郎 鈴木澄子 歌川絹枝 松浦妙子 特別出演

新婚お家騒動
美鳩まり 主演
井上清 高野由美 清水將夫 池田園子
笑ひ アツと云ふまに出來上つた二組の新婚家庭、これがまた仲のよいもの同志で仲がよすぎて起る様々の珍妙奇談が生れます
新興東京 明朗篇
午前十一時開映

大正九年十二月廿四日第三種郵便物認可

# 新京日日新聞

朝刊

康德六年(昭和十四年)九月二十二日 新京日日新聞 (金曜日) 第五千九百九十八號 (一)

【本紙朝夕刊十二頁】

定價 一ケ月壹圓 一部五錢
廣告料金 普通一行壹圓五拾錢 特別一行貳圓五拾錢

發行所 新京永樂町四ノ二 新京日日新聞社
電話 編輯局專用(3)三二〇五 營業局專用(3)三二〇〇

發行人 十河榮忠
編輯人 松本勇
印刷人 水越內之介

## 皇帝陛下 省公署にお成り 錦州市街を御展望

廿一日宮內府發表＝皇帝陛下には本日午前九時御泊所御發九時六分錦州省公署御到着、文官有資格者に單獨並びに列立覲見を賜はり省長より政務奏上の後、省公署屋上にて市內御展望、錦州市長の御說明を御聽取遊ばされ、十時十五分國立農事試驗場に御着、試驗場長より狀況奏上あり、ついで農園御巡覽の後、十一時錦州々等法院、高等法院長及び高等檢察廳長の警務奏上あり、十一時卅分御泊所に御歸還遊ばされ午後一時廿五分便殿において日本側有資格者に單獨ならびに列立覲見を賜はり二時五分御閱所御着、參列各團體を御閱遊ばされ終つて二時五十五分御泊所御歸還、引續き陳列品を御覽の後、錦州學校生徒の學藝を御覽遊ばされた

### 袁錦州市長謹話

皇帝陛下を奉迎し錦州市長袁怡莊氏は左の如く謹話した

皇帝陛下におかせられましては時局重大御繁忙の折柄にも拘らず曩に北邊にまた東邊に御巡狩あらせられ御席暖まらざるに又復遼西に巡幸を仰出されましたことは洵に畏れ多い極みであります、顧みるに建國茲に八年國威益々揚り治安の憂なく資源の開發着々として進捗し國民また鼓腹して聖代を讃ふる王道樂土になりましたことは、友邦日本の不斷の援助によるの外實に陛下の御威德の然らしむるところでありまして、錦州省に御臨あらせられ省政市政の概要奏上を聞召され、有資格者に覲見を賜つたことは感泣の外なき次第であります、時局益々重大の秋に當り不肖十一萬市民と共に聖慮を安んじ奉らんことを期し駑馬に鞭打つて日滿一德一心、五族協和し滿洲國々民として一意專心興亞の聖業に翼讃し奉らんことを誓ふものであります

銘酒 高千穗

# 王、梁兩氏と相協力 新政府樹立に邁進
## 汪精衛氏決意を表明

【上海二十一日發國通】汪精衛氏は南京に於て臨時政府王委員長及び維新政府梁院長と會見、新政府樹立に關する重大協議を遂げ二十二日上海に歸還した後、次の聲明を發表し臨時、維新兩政府爾來の功績を讃へ、今後一致協力して新政府樹立に邁進すべき決意を表明した(寫眞は汪精衛氏)

蘆溝橋事件發生してより國民政府は軍事に失敗し逐次北京南京などを放棄し政治は解體し民衆はその據るところを失へり、王叔魯先生、梁衆異先生等この紛亂の間一身を挺し相續いで政權を組織し以て日本との和平を斡旋し人民をして流離顛沛の間猶生息の餘地あらしむるを得たり其慘澹たる苦しみは世人の普く知るところなり、當時國民政府は繼續抗戰を主張せる關係上自然これら措置を以て政府の主義を相抵觸せざるものを得ざりしが事態今日に到りては和平運動は既に一刻もゆるがせにすべからざる國家の大計にして最近中國々民黨第六次全國大會に於ても和平反共建國を宣言して之を國民に明示し且つ鄭重に本黨は至誠を以て全國有志の士と聯合し派別を分たず協同して時局拾收の責任を負擔せんことを願ふ旨聲明せり、本黨がこの重大なる使命を達成せんがため既成政權に對し偏見を抱かず進んで衆智を集め衆力を合せ共に艱難を克服すべきこともとより事の理の當然とするところなり兆銘は大會より國內練達の士の參加を懇請して中央政治委員會を組織すべき權限を授けられ旬日以來屢々王、梁諸先生と誠意を披瀝して時局拾收に關する具體辨法を協議したるが、既に完全なる諒解と熱烈なる贊同とを得たり深く信ず、爾今必ず相共に力を盡して和平の實現と憲政の實施とに邁進すべきことをこれ余の欣快に堪へざるところなり

## 記者團と一問一答

【南京廿日發國通】正統派國民黨中央執行委員會主席の資格をもつて臨時政府行政委員長王克敏、維新政府行政院長梁鴻志兩氏と十九、廿兩日に亘り新中央政權樹立の具體的問題について重要會議を遂げた汪精衛氏は廿一日午前八時より約卅分間に亘り南京某所において日支記者團と會見し今次南京會談の結果その他當面の諸問題につき左の如き一問一答を試みた

問 先般の國民黨大全大會では國民黨外の各黨各派並に同憂具眼の士を網羅し中央政治委員會を結成すべきことを宣言されたが今度王委員長、梁院長と會談されたのもこの宣言趣旨に基くのですか

答 然り、戰爭の間に和平を獲得し、戰敗の後に國家を建設するといふことは非常に困難な大事業であつて、これは全國各方面の有力なる人士が一致協力してこの責任を負擔し合ふのでなければその完成は期し難い、中國々民黨が六全大會を開いて各黨各派と聯合し、中央政治委員會を組織し共に大計を決すべきことを議決したのも右の理由に基くものである、現に自分等は在野各黨派とそれぞれ具體的折衝を進めてゐるがまづ臨時、維新兩政府首腦者と諒解を遂げる必要があつたからである

問 會談の結果如何

答 自分は六全大會で授けられた權限に基き臨時、維新兩政府首腦部がたまたま南京に集まられた機會を利して王、梁兩氏はじめ兩政府首腦部各位と忌憚なき意見を交換することが出來たので中央政治委員會組織の準備にとりかゝることが出來た次第である

問 新中央政權樹立に對する先生の抱負を承りたい

答 中央政府の問題は中央政治委員會が成立した後協議して決せられるべきものであるから、今はこれに關し何も申上げられない、たゞこの際國民黨は六全大會閉會後全力を擧げて黨の甦生を圖り、もつて和平運動の展開と擴大とに努力を續けてをり、この和平運動の目的は全國的停戰とこれによる軍隊の復員および社會秩序回復と安定を圖り、中國をして獨立自由の國家たらしめ日本と手を携へ東亞和平確立の責任を分擔せんとするにあることをよく理解して戴きたい、國民黨は今各方面各黨派と意見を交換してゐるが自分等はこれによつて全國の一致せる諒解點を發見し圓滿に中央政治委員會を成立せしめるやう期待してゐるのである

問 歐洲戰亂及びこれに關する重慶政府の動向に鑑み新中央政權樹立は急を要するのではないか

答 歐洲大戰は獨ソの協定によつてその勃發を早めたのであるが、ソ聯は啻に戰亂を勃發せしめたばかりでなく、更に進んで出兵してポーランド分割を企てるに至つた、吾人は數年來一貫して國際的陣營の何等恃むに足らざること、並に遠交近攻策の如きは弱國として決してとるべき途でないことを主張して來たのであるが今回の歐洲動亂は重慶に對し一大教訓を垂れたものといへる、從つて歐洲の戰亂は中國の和平運動に拍車をかけ益々これを促進するであらうと信ずるが、われわれの進むべき途は既に決定してゐるのであるから今後は着々これを實行に移せば足りるのであつて急いだり歐洲政局の變化によつて變更を加へたりする必要はない

英國の防空氣球

## 中央政府の樹立 一日も早く實現
### 聯合委員會後梁、王兩氏語る

【南京廿一日發國通】二十一日午後第六次聯合委員會閉會後、梁鴻志、王克敏兩氏は今次聯合委員會の經過および汪精衛氏との會談に關する觀測につき交々次の如く語つた【寫眞は梁鴻志(上)と王克敏兩氏】

▲梁鴻志氏 今回は豫備會議を開く必要なしと思ひ開かなかつた、一切の議案は發表の通り順調に議決された、汪先生はわざわざ當地を訪れ我々と再三再四集つて話合つた、一切は極めて圓滿に終了したが具體的な話はしなかつた、維新、臨時兩政府としては汪先生に中央政府を主宰していたゞき度いと思つてゐるが、將來のことについて具體的に云々することは出來ない、しかし臨時政府は王克敏委員長をはじめ維新政府は私以下總ての人々は汪先生が圓滿且つ迅速に工作を進められ中央政府を速かに實現せられんことを切望してゐる點では全く意見一致してゐるのである

▲王克敏氏 私は二年以來和平を希望しつゞけて來たが問題は如何にして和平を實現し得るかといふことであつた、この問題を解決するためには中央政權が樹立され民衆の苦痛が除かれ一切のことが軌道に乘ることであると思つてゐた、今日汪先生が出馬して中央政府樹立のため奔走して居られるが、これに對しては全幅の協力を惜まず中央政府が一日も速やかに實現されることを希望してやまない、この點梁氏と全く同意見である

# 獨佛大會戰目捷！
## 兩軍續々西部戰線へ

【バーゼル二十日發國通】ポーランド戰線の一段落と共にドイツ軍は續々西部國境方面に集結しつゝあり、一方フランス軍もジーグフリード要塞總攻撃の軍隊配備を完了した模樣で、いよいよザール炭田を繞つて獨佛兩國間に一大會戰が展開される氣勢にある、右につきスイス軍事專門家はフランス軍の總攻撃は恐らく左の方面から開始されようと觀測してゐる

(一)モーゼル河およびリュクセンブルグ河左翼を擁護し、ザール河に據つて右翼を防衞されてゐるジエールノ北端(一)フリーズ、ザール、ヨーカ間の戰線中央部に位するザール、ダミーヌ(一)最右翼のビッチ北方

## ヒ總統西部戰線へ急行

【ベルリン廿日發國通】ポーランド作戰の完了に伴ひ今やドイツ軍は全力を擧げて西部國境に作戰することになつたが、廿日ドイツ軍最高當局の語るところによればヒトラー總統はダンチッヒ訪問終了次第西部戰線に急行し、既に西部に赴いたブラウヒッチ陸軍總司令と共に三軍の指揮に當るといはれる

【ベルリン廿日發國通】廿日西部戰線よりベルリンに達した報道によればブラウヒッチ陸軍總司令が自ら西部戰線に乘出したことが判明した、即ち十九日西部戰線に到着、直ちに幕僚を招集、今後の作戰につき種々打合せを遂げた後各部隊を巡訪將兵を鼓舞激勵したといはれる

【パリ廿日發國通】西部戰線の一大會戰切迫と共にドイツ軍は全線にわたりフランス軍陣地に對し確實且計畫的砲撃を加へて探りを入れ、またドイツ軍警隊はフランス兵を捕虜として、その作戰を知るべくフランス軍の前進基地襲撃を續行し、着々總攻撃の態勢を整備しつゝあるといはれる官邊筋ではドイツ、ベルギー、オランダ三國境の交叉點たるアーヘン附近に集結してゐるとの報を重視し、ドイツ軍は前大戰同樣ベルギーを橫斷してフランスに進撃するのではないかと憂慮してゐる、一方中立國觀戰者はマンデル、ブリーズ、ブリッケン・ホールの三河が相合して自然の矩形を形成してゐるザールブリュッケン東方地帶四十キロにわたつて行はれるだらうとの見解を抱き右は信ずべき根據があるとしてゐる

## チエコに暴動 獨政府は否定

【ロンドン二十日發國通】英國情報省は二十日ボヘミア、モラヴィアおよびスロヴァキアにおける暴動說に關し左の如く發表した

確かなる筋の報道によれば九月十七日ボヘミアおよびモラヴィア地方に革命運動勃發、勞働者のデモは漸次擴大しこれが鎭壓に當つた警官隊との間に深刻なる衝突を起し革命團は橋梁、鐵道ならびに工場を破壞したなほスロヴァキア守備隊も十九日各所において叛亂を起した

【ベルリン廿日發國通】ドイツ政府當局は廿日英國情報省の發表したボヘミア、モラヴィア兩地方における革命暴動說を正式に否定した、更にボヘミア、モラヴィア總督ノイラート男は外國新聞記者にドイツ政府の否定を信じないものは自ら同地方に赴き實情を調査するやう示唆した

# 濠洲政府も動員す
## 英佛積極援助に決定

【シドニー發國通】メンジーズ首相は廿一日濠洲政府は飛行六ケ中隊、兵員五百五十名より成る遠征部隊を歐洲戰線に派遣、積極的に英佛兩軍を援助するに決した旨聲明した

### エストニア封鎖說否定

【タリン廿日發國通】エストニア官邊は同國レタ通信を通じ、ソ聯艦隊によるエストニア諸港封鎖說を否定、左の如く述べてゐる

ソ聯海軍がエストニア諸港を封鎖せるとの報は事實に反するものである、エストニア駐ソ公使ライ氏はソ聯海軍はポーランド潛水艦狩りのためフィンランド灣に出動する旨をエストニア政府に通告したゞけであるソ聯海軍はタリン港より逃走したるポーランド潛水艦を積極的に搜索中である

### リスアニア軍、ソ聯軍に協力

【モスクワ廿日發國通】廿日モスクワ放送局はリスアニア軍がソ聯軍と協力して新國境決定に乘出すことゝなつたと左の如く放送した

リスアニア軍は正確なるリスアニア新國境確定のためソ聯軍と協力する樣政府の命令を受けた、但し新國境內にリスアニア舊首都ヴィルナが包含されることゝなるか否かについては未だ何等報道に接しない

### ソ聯、白海への外國船立入禁止

【モスクワ廿日發國通】ソ聯政府は二十日モスクワ駐在各國大使館に對しソ聯海軍はフインランド灣に機雷を敷設し白海への外國船舶立入りを禁止する旨を通告した

### 波蘭政府 佛國內移轉か

【ジュネーブ廿日發國通】ドイツ軍の急進を逃れたポーランド政府は何處へ移轉するかが各方面の注意を惹いてゐたが、廿日パリよりジュネーブに達した報道によればフランス政府はポーランド政府のフランス國內移轉を正式に許可したといはれる、但しポーランド政府がパリに設置されるか、若しくは他の地方となるかは今のところ判明しない、一方ベック外相は先づロンドンを訪問しチエンバレン首相以下各閣僚と協議したい意向と傳へられる

お買物は 乾卯百貨館 新京銀座 電③三〇二五

### 中立維持 米不退轉の決意

【ワシントン廿日發國通】ルーズヴェルト大統領は廿一日の特別議會開會を前に、廿日ホワイト・ハウスに民主、共和兩黨上下兩院領袖の參集を求め、米國の中立ならびに平和維持問題につき意見の交換を遂げた會議終了後ホワイト・ハウス當局はステートメントをもつて

右問題についての不退轉の精神をもつて處することに完全な意見の一致を見、且つ議會再開劈頭中立法修正案を審議すべしと言ふことは今や上下兩院外交委員會の支配的見解である

と發表した

### 荒鷲西安空襲

【上海廿一日發國通】支那側情報によれば二十日午前十時十五分〇〇機よりなる日本空軍の大編隊は突如西安を空襲市內外の軍事施設に巨彈の雨を降らせて多大の損害を與へた

### 大村總裁近く東上

大村滿鐵總裁は阿部新內閣に挨拶及び增資問題に關する中央との打合せのため石本秘書役を帶同、來る廿三日午後十一時奉天驛發列車で朝鮮經由東上することゝなつた、來月上旬頃歸任の豫定

### 偶語

七月二十五日宣告された防衞令は國務總理の名を以つて九月二十日解除された▼それは西北部國境事件が外交的措置により停戰協定成立し現地軍の接衝も終り國境が全く平靜に歸したからである▼だが油斷してはいけない、サイレン吹鳴、ネオン點燈等はその地區防衞司令官の命令あつて然るのちに行ふべきもの▼各自勝手の處置は許されてゐない▼こゝにわれ〳〵が深く省察すべきは今次防衞令宣告は西北國境紛爭事件といふ大局から見れば極めて些々たる一事に對してなされたものであつて▼この事件が解決すればとて枕を高くして眠つてよい程世界の情勢は平靜でないことだ▼僅か二ケ月かそこらの間それも極めて一部分的の制限にやれ〳〵といふやうでは到底この難局打開に堪へる資格はないのである、われ〳〵はこの絶好の機會において銃後國民緊張の上から永久にネオンを消す心構へをもてと聲を大にして叫びたい

(備完室院入)
順天醫院
內科 医学博士 小橋茂穗
外科 医学博士 高橋善雄
産婦人科 專門医学士 江部正保
物療科(レントゲン) 医学博士 高橋壽雄
新京駅前 電(3)三八九〇・三四五(受付)三六七七(病室)
院長 医学博士 小橋茂穗

料亭 桐壺
梅ヶ枝町 電三・四七九〇 三・二二〇四

印入染物
旗
旗・幕・幟・腕章 元染
大橋旗染部
新京梅ヶ枝町(東三條通角)
電話(3)三〇四一番

化粧品大會特別御招待映畫愛情部隊は
金五郎のプロペラ親爺とエノケンの鞍馬天狗に
映畫題名變更
先般開催の化粧品大會特別御招待として本二十二日より二十五日まで豐樂劇場に於て上映豫定の映畫愛情部隊は今回都合に依り柳家金五郎主演の「プロペラ親爺」とエノケン主演の「鞍馬天狗」に映畫題名を變更致す事となりました
何卒御諒承の程をお願ひ申上げます
三中井

內地へのおみやげに
內地送りに大好評の
特製 中秋の月餅
三中井土産品部

## 社說 ヒトラー總統の演說

ヒトラー總統が十九日にダンチッヒに入つて行つた演說は歐洲今日の情勢下に於いて極めて注目すべきものであつたと考へられる。先づ同氏は過去十八日間の戰爭に於いて獨逸軍が赫々たる戰果をあげたことを揚言し、この敗れたポーランドは英佛の尻押しによつて戰ひを挑んだものであつたことを指摘してゐる。次いでソ聯のポーランド進駐について、これはソ聯が自らの權益を保護せんがためのものであることを述べ、英佛がソ聯の態度を不信なりとなすのを不當であるとし、獨逸とソ聯との協調を强調して「余は英佛兩國に向つて確言するがソ聯は決して現在の態度を變へないであらうし、一方獨逸も同樣の態度を堅持するであらう。第一次世界大戰の教訓は獨ソ兩國民に對して吾々の權益を擁護するためには獨ソ兩國が諒解を遂げることこそ最善の方法であることを敎へたのである」と言つてゐる

ヒトラー總統は斯くソ聯との提携について述べソ聯と接壤する方面に於いて一定の限度ある目標をしか獨逸は持つてゐない。この點英國の見解は誤まつてゐると指摘してゐる。但しこの限度內の目標はあらゆる手段に訴へても擁護する決意だといふのである。獨逸政府がポーランドに對して有する意圖についてわれわれは今こそはつきり知らされたと言ふべきであらう。蓋し獨逸は今次戰爭行爲に移るに際しては、ポーランド軍が獨逸領に進入して來た、この武力に對しては武力を以て應ずるのだと言つてゐたからである。ヒトラー總統は獨逸のこの企てに對して、英國がかかることは承認し難いと言ひ、三年乃至は八年の長期戰を欲するならば獨逸は英佛を敵とする氣持はないが斷乎これに應ずるであらうと言つてゐる

これは一方に於いてはソ聯軍の進駐あり、これに保障を得て今後は一意專心西部戰線にその主力を向け得るに至つたその基礎に立つての揚言であらう。また今後に擴大する戰爭についてはその責任を英佛の側に歸せしめようとする明白な意圖を示したものであると言ふべきである。英國の如きが今や戰ひの目標は獨逸ナチズムの打倒にありと揚言してゐるのに對比して著しく興味が感ぜられるのである。すなはち獨逸は今や英國を國際的戰爭の挑發者と呼んでゐるのである。もとより戰爭勃發時に於けるこのやうな言ひ分がその實效を持つためには戰爭に勝つことを要する。しかし今日以後に於ける戰爭は戰勝者にも大きな打擊を與へずには置かぬ。すでにポーランド攻略のために同胞一萬を失つたとヒトラー總統自身が言つてゐるくらゐである。歐洲は何處へ行く、歷史はいま大きな時代の岐路上にある。

# 日ソ間の國境情勢 緩和に一步前進

## 現地交涉成立の意義深し

【ノロ高地廿日發國通】日ソ停戰現地交涉双方代表の和協的態度により成立し日ソ兩國間の陰慘な空氣を拂拭し、頗る列强の關心を集めてゐるがこれが成立の誘因は第一にソ聯が歐洲動亂勃發によつて足下に火がつき極東に大兵力を動かし得ない國際情勢になつたこと、第二に日本軍がこの戰線においてソ聯兵を壓倒潰滅するに足る兵力を備へ將に進攻せんとする態勢を執つたことにある、ともあれ現地取極め成立により更に擴大しようとした紛爭が防止されたことは相互のため慶ばしいことで又ソ聯側は本協定實現により大部分の兵力を歐洲に集中することを得るわけで、その結果歐洲におけるソ聯の重味の加はることは否めない一方蔣政權はノモンハン事件の擴大を極力希望してゐたところよりしてこの協定成立による蔣政府の落膽は非常なものであらう、勿論日本としてはこの地區の戰鬪の有る無しに拘はらず對支方針は順調に遂行されてゐるのでこの交涉成立によつて直ちに支那に對する軍事上の力が加重するわけではないが、尠くとも一部なりとはいへ精神力、物質力の缺けてゐたところを支那方面に向け得るものと云へよう從つて支那事變處理に好影響を齎すものであることは爭はれないが現地交涉成立の精神が日滿ソ國境の各方面に更に延長されるものとは直ちに期待することは出來ない、この點一般に早合點してはならないところで今次戰鬪の教訓に基き更に國境の防備は嚴にすべきで、わが侵さず侵されずの鐵則は斷じて微動だにもしないやう準備が必要である、たゞこの現地交涉の成立が日ソ間の國境情勢の緩和に一步だけでも前進するところがあつたのを相互國家のため慶賀すべきである

## 嚴正中立を確守 北歐四國會議で決定

【コペンハーゲン十九日發國通】英佛側の對獨長期經濟封鎖作戰とこれに對抗するドイツの兵站線確保工作は何れも中立國を目標に熾烈な鬪爭を續けてゐるが、一方この觀點よりその動向が最も注目されてゐるノールウエイ、スエーデン、フインランド、デンマークの北歐四國は目下コペンハーゲンに開催中のオスロー會議において本問題に關する共同態度につき討議した結果十九日に至り關係各國は歐洲紛爭の埒外に立つて嚴正なる中立を守ること並に交戰國をも含む諸外國との自由通商權を飽くまで確保するに決定した

### ワルソー廢墟化

【ブダペスト十九日發國通】陷落目睫に迫つたワルソーから二日間ラヂオ放送も聞へなかつたが、ワルソー放送局は十九日夜再び放送を開始しドイツに對する最後抵抗を傳へる弱々しいアナウンサーの聲がブダペストで聞かれた右放送によればワルソー市中は最も悲慘な光景を呈し、各種の建物、記念碑、博物館、美術館等は宛然廢墟と化してゐるが然もなほワルソーは最後まで戰ひ決して降服しないと放送してゐる

### 邦人十三名 ワルソーに籠城

【東京國通】ポーランドの首都ワルソーはドイツ軍の攻圍下に今最後の一瞬を死鬪に守りつゞけてゐるが、同市には尙ほ十三名の日本人が籠城してゐることが、十九日酒勾大使からの公電で判明した、殘留日本人は後藤安嗣副領事夫妻および子供二人、女中一人道正、橋田兩書記生、梅田囑託、伊屋員、守屋文部省研究員、於田、新見兩補佐官、横詰留學生で、酒勾大使はルーマニアのチエルナウチに逃避するや直ちにルーマニア駐剳寺崎代理公使を通じて大島駐獨大使からドイツ外務省に殘留日本人および他館員の生命財產を保護せられたしと依賴電報を發した、この申入れに對してドイツ側では直ちにケーニヒスベルヒへ官憲を特派各國外交團家族とゝもに救助に當り萬全を期する旨通知があつた

### 獨軍事使節 モスクワへ

【ベルリン二十日發國通】ポーランドにおける軍事行動一段落と共に獨ソ兩軍の關係が注目されてゐるが十九日數名の航空將校よりなる軍事使節が空路モスクワに向け出發した、右はポーランド內における獨ソ兩軍の活動範圍及び占領後處理さるべき諸問題に關する技術的打合せのためといはれる

### 英陸相パリ訪問

【パリ二十日發國通】ホアベリシャ英陸相は二十日突如パリを訪問、ダラディエ首相と何事か重要協議を遂げた右會見後ダラディエ首相はガムラン國軍相、カンダルラン空軍總司令、クーロンドル首相官房外交部長、コルソン陸軍參謀總長、テッ空軍參謀總長等の參集を求め重要軍事會議を開催した

### ア、希臘國境の イタリー軍撤收

【ローマ廿日發國通】イタリー政府は廿日コンミュニケを以てアルバニア、ギリシャ國境のイタリー軍を撤收する旨左の如く發表した

イタリー、ギリシヤ兩國政府はかねて意見の交換を遂げてゐたが、今回兩國間の友好關係を確認、イタリー政府はアルバニア、ギリシヤ國境守備についてゐたイタリー軍を撤收するに決した

### 波蘭軍用機避難

【ソフイア廿日發國通】敗殘のポーランド空軍は各方面へ避難逃亡しつゝあるが廿日ポーランド軍用機二機はブルガリア國內のルッセ近郊に着陸飛行機と乘組の飛行士以下六名のポーランド兵が抑留された

# チ首相演說要旨

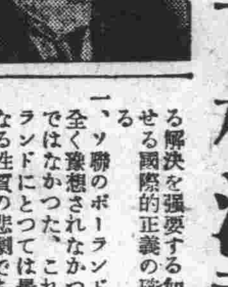

【ロンドン廿日發國通】英國下院は廿日午後二時四十五分再開された、この日チエンバレン首相がヒトラー總統のダンチッヒにおける演說に應へ又ソ聯のポーランド出兵に對する英國の態度を闡明する演說を行ふといふので傍聽席は滿員の盛況、外交團席には重光大使、マイスキーソ聯大使の姿も見え注目をひいた、チエンバレン首相の演說は午後三時五十三分から開始されたが、その要旨左の通り

一、英國が戰爭の目的とするところの一つは戰爭を防止し紛爭の平和的且つ公正なる解決を强要する如き安定せる國際的正義の確立にある

一、ソ聯のポーランド進入は全く豫想されなかつたことではなかつた、これもポーランドにとつては最も悲慘なる性質の悲劇である、しかしこのソ聯の行動の動機及び結果に關し最終的判決を言明することは未だ早すぎるのである

一、潛水艦擊滅工作は迅速積極的に行はれ、既に六、七隻が完全な懲罰を受けた

一、英佛兩國が最後まで戰爭を續行する決意には變更はない、ヒトラー總統がダンチッヒにおいて行つた演說も何等事態を變更せしむるものではない、われわれの全體としての目的はドイツの侵略に對し絕えず襲はれる脅威より歐洲を救ひ出すことにある、何等の威迫も我々又はわが同盟國フランスをこの目的より引止め得ないであらう

一、ヒトラー總統の如く自國威迫の言を吐くのは英國のとらぬところである、ヒトラー總統が戰爭を導き出した諸事態につき行つた說明が正確なりとは考へないのである、又ドイツが戰爭遂行につき人道的な方法を嚴守してゐるとの主張も疑惑を抱かざるを得ない

### カナダ戰時體制

【オツタワ二十日發國通】カナダ政府は去る十日對獨宣戰を布告すると同時に直ちに戰時體制を整へつゝあるが國防省は右に關し二十日左の如く公表した

一、カナダ政府は直ちに國外勤務に服すべき訓練を經たる飛行士を召集した

一、遠征義勇軍の編制に着手したが右義勇軍は目下カナダにおいて兵役に服しつゝある五萬の男子中よりこれを募集し一萬六千餘名を單位とする二個師團をもつて構成その一個師團は來週早々歐洲方面に勤務のはずである

一、海軍の人員を增加すべき命令を發した

一、英本國との協力を强化する手段として多數の潛水艦攻擊用艦艇の建造を命じた

### 英、中立國への要求說否定

【ロンドン十九日發國通】ドイツ側で最近英國が戰時禁制品の運送に關し中立國に最後通牒的要求を提示したと放送しつゝあるに鑑み英國情報省は十九日ステートメントをもつて右を正式に否定、同時にドイツ潛水艦による英船の被害に關して次の如く發表した十九日英トロール船二隻が擊沈されたほか商船三隻がドイツ潛水艦の攻擊を受けたが辛うじて虎口を脫した

### 寺內大將 ヒ總統と會見

【ベルリン廿日發國通】ドイツ訪問中の寺內大將はヒトラー總統と會見のため廿日午後一時隨員を帶同してテンペルホーフ飛行場から特別仕立の軍用機で東方に向つて出發總統大本營に直行するものと見られてゐる、日本側からは大使館附武官川邊少將、ドイツ側からは外務省極東部長タノール氏及び國防軍の保將校フォン・レペル少佐のほか通譯としてシャール・シュミット敎授が付添つてゐる

【ベルリン廿日發國通】ヒトラー總統は二十日東部戰線總統大本營において寺內大將並に隨員一行と會見した、會見には大島大使及びリッベントロップ外相も同席したが終つて大將一行は戰跡視察に赴いた

## 獨空軍西部國境へ

【ロンドン廿日發國通】當地に達したドイツ側の情報によればドイツ空軍は既にポーランド戰線における任務を完了したので近く西部戰線に到着するだらうといはれる、その兵力は大體三千機位のものとみられる

### 韓德勤死刑處分

【徐州廿日發國通】海州作戰の敗將第八十九軍長兼僞江蘇省長韓德勤は其の後も四月攻勢夏季攻勢等に蠢動を續けてゐたが打ち續く敗戰と其の地盤たる江蘇省南部の高郵附近に於ける物資の缺乏、民心の離反等により部下の統制力を全く失ひ、醜態を暴露したゝめ重慶政府は最近韓を重慶に召喚し軍法會議の結果遂に韓を死刑に處したことが判明した、其の後任軍長は蘇北地區遊擊隊總司令李明揚が任命されたが、彼も赤北よりするわが〇〇部隊と南よりする中支軍の重壓加ふるに海軍航空部隊の猛擊に全く士氣を失ひ更に汪精衛の和平工作、國際關係の變化によつて民心は極度に動搖し部下は離反し新軍長李は早くも韓と同じ末路を辿るかわが軍門に降るかの最後の岐路に立つに至つてゐる

# 山田最高指揮官

## 汪、王、梁三氏の勞を犒ふ

【南京廿一日發國通】東亞新秩序建設に邁進しつゝある中央日本軍最高指揮官山田中將は豫ねて汪精衛氏の和平救國運動を支援し來つたが汪氏が聯合委員會開催の機會に親しく王克敏、梁鴻志兩巨頭と新中央政權樹立に關し具體的協議のため同志二十數名と來京したので汪氏一派の勞をねぎらふため十九日夕南京某所に汪精衛氏を始め王克敏、梁鴻志及びその側近者數十名を招待盛宴を張つたが席上山田中將は

御承知の通り汪先生には救國の至誠に燃え身體を賭して反共和平救國の大運動に乘出されこの間不幸同志にして兇手に殪れたる者あるに拘らず益々勇猛心を振ひ臨時維新兩政府當局の絕大なる協力下に活動を繼續せられ今や工作は着々進展を遂げつゝあるのであります、これもとより閣下各位の至誠、御盡瘁の現れでありまして其の御努力に對し滿腔の敬意を表する次第であります、軍と致しても容共抗日政權を速かに掃滅せしめ共に手を携へて東亞新秩序の建設に邁進すべき新中央政府が速かに成立することの必要を痛感し及ばずながら今日まで協力して參りましたが今後も更に最大の支援を致したいと考へて居ります、今や軍は一意事變解決に邁進中であり而も歐洲の情勢の急變は援蔣國家の對支活動をとみに困難ならしむるものがありますので汪先生の工作が此處に急速なる進展を期し得ることは私の信じて疑はざるところであります、希くば閣下各位に於かれては益々一致協力共同の目的に向ひ邁進せられんことを切望する次第であります

と汪精衛氏の運動を絕對支持協力する旨を確約し言葉を盡して激勵したので汪精衛氏は

非常に感謝し

屢次の聲明通りわれ等は國民黨以外の各黨各派と緊密に提携し全民的基礎の上に新政府の陣容を强化し速やかに〇〇に歸還し反共和平の徹底を期せんとするものであります、歐洲戰の勃發及その後の情勢は道義を以て國交を調整せんとする吾等に對し一葉落ちて天下の秋を知らしむる底のものがあります、吾等は阿部新首相が近衞聲明に則り否これを更に精神的に强化し日支の國交を調整して速やかに東亞の不幸不祥なる時局を收拾せらるゝことの確言を得、勇氣百倍したる次第であります、しかして今次南京に於て王克敏、梁鴻志兩氏に會ひ肝膽を吐露して時局を談じ必ず日滿支六億の民衆の期待に副ふべきを確信した次第であります、貴軍としても一層の協力を切望致します

と和平救國の信念と決意を披瀝すれば王克敏、梁鴻志の眉宇にも決心の微笑が浮んだ、斯くて主客はシャンパンを拔いて東亞新秩序のために乾杯し更に庭園に出て平和なる南京城頭を照す半月の下に深更まで東洋永遠の對策に關し隔意なき歡談を遂げた、なほ而かもこの邸宅は蔣介石夫妻が漢口逃避前一夜の泊りをしたといはれる由緒ある宏莊なる邸宅である

# 特產商に對する救濟對策を考究

## 大豆公社 創立準備進む

大豆專管公社設立の準備は着々進捗しつゝあり、公社法制定も遲くも今月末には實現し十月中旬には新公社の設立を完了するものと豫想されてゐる、新公社設立の曉には現在まで糧棧と輸出商との間に介在し出荷機關として活動して來た特產商筋は新公社が直接糧棧より買取りこれを輸出商或は直接消費者に配給する建前をとつてゐるため、全面的に機能を喪失し何等存在意義はないものとなつて來るが、このうち半面糧棧の働きをなしてゐたものは從來通り糧棧としての働きをなし得るとしても中間機關として生活して來た特產商は意外に多く、海港奧地ともその善後策に腐心しつゝある、政府としても中間機關としての機能喪失を當然なりとして之を放置するを許さず、之が對策樹立を急いでゐるが、既存權利尊重の意味から一部特產商に對しては何等か救濟方法を講ずる意向の如くで基準方法について目下研究中である、尙ほ糧棧にしてもこれまで特產商に依存し證券を以て金融して來たものは公社の出現によつてこの種の金融が全く閉塞される結果となり、從つて力弱き糧棧は解消の一途を步むことを餘儀なくされる結果となるかこれ等に對しても中間特產商と同樣何等かの處置をとるべく當局は鋭意救濟方法の發見に努力してゐる

淋病には よく効く パーゼル あじあ藥局

### 蔣の四川省主席 就任正式發表

【香港廿日發國通】重慶來電によれば蔣介石は前線出動を命ぜられた王纘緒の後任として四川省政府主席に就任した旨十九日重慶政府より正式に發表された、同時に重慶市長賀國光は四川省政府秘書長に任命された

### 河南省主席

【上海廿日發國通】重慶來電によれば重慶政府は十九日午前の行政院會議において河南省政府の改組を行ひ程潛の省主席を免ずると共に衛立煌をその後任に任命した

## 藥言妄語 佐藤藤齋 （一）

盧溝橋事件の勃發するまで支那大陸といふ事を殆んど念頭から忘れてゐた多數の人々は、北支事變より支那事變となり支那事變より東亞新秩序の建設へと聖戰の意義精神が太陽の中天に昇るが如く赫々と輝くにつれて急に猫も杓子も支那大陸の經營だの建設だのと一知半解の猿智慧を物々しく發表して旗鼓堂々と論陣を文壇に張り居る狀態は賑々しくも亦淺ましの限りである

□　□

滿洲事變當時の話であるが水野梅曉翁が沁み〴〵と述懷していふに東京の眞中で書籍を出版しても支那の二字が標題に付いてゐたら假令其內容が如何に立派なものであつても先づ三百部賣れたら出版としての大成功であつて、然かもこの三百部たるや買つて讀む人の顏振れは大概極つてゐる、此の例を以て數學的に論ずれば日本に於て平素支那問題に關心を有つてゐる人士は七千萬分の三百といふ數字になる、何んと心細い限りではあるまいか云々とこの述懷は決して誇大な話ではない

□　□

率直にいへば支那問題に對して國民の大部分が斯る不用意の中に今次の新東亞建設といふ書契以來の問題大聖業に直面したのである、曰く政治家曰く文士曰く評論家等々の岸然として一世を睥睨してゐる面々は此時此際時局の大轉換期に便乘して天晴れ東亞建設の大論策を立言せざれば其沽券に關する事夥多しく、然かも彼等は時代の落伍者となり文壇の失脚者となる恐れがある、是に於てか自己宣傳の上より觀て將に又米擁護の實際問題の上よりして不得要領の論旨を巧妙なる理窟によつて尤らしく書立てねばならぬ、論旨が既に不合理であり不徹底である上に自惚とかさ氣が手傳つてゐるから一層始末が惡い」

□　□

親愛なる讀者諸君は日本に於ける定期刊行の雜誌に於て又雨後の筍の如く出版さるゝ支那問題の雜書中に於て東亞建設に因める大家小家の發表されしものに曾て眞個に敬意を表され衷心より感服されし名論卓說ありしや否や寡聞なる私は事變以來既に三周年を迎え不幸にして未だ其一篇だにもお目に觸つたことはありません。

□　□

天下に憎むべきもの二つあり、其一を輕佻浮薄の自稱文士となし、其一を曲學阿世の自稱大家となす、試に目を擧げて今日の日本に於ける謂ゆる文壇と學壇とを觀るに憾はしくも思半に過ぐるものがある、私は壯年時代に大阪每日新聞社の記者として數年間操觚の業に親んでゐた（每日にも隨分手古摺らせたが私は記者として相當に貢獻したことに自信がある）其當時の日本は文壇にせよ學壇にせよ明治盛業の後を承けて凛々として生氣あるものであつた、俯仰實に今昔の感に堪えぬものがあるが今やこの有史以來の大偉業を前にして滔々たる輕薄文士と勿體ぶつた曲學阿世の匪類が天の鳥船に便乘して時を得顏に振舞ふさまは憎みても猶は餘ありといふべしである

□　□

凡て事の大小に論なく目前の事象を論斷し將來の對策を樹立するには其由て來る所に十二分の理解を有たねばならぬ、隣家の一寸した夫婦喧嘩の仲裁にしても通りがかりの野次馬が飛込んだだけでは其場かぎりの仲裁に過ぎぬ、蓋し其夫婦たるや其由て來る所を詮ずれば或はやきもちに原因するあり或は經濟問題に原因するあり或は奉仕の不滿に原因するあり、多種多樣顯著に混合して原被兩造各主張を逞ふするあたり大岡越前を地下に起すも一言の御沙汰位で双方納得異存これなくとは行かぬものである、況んや國家と國家とが紛糾錯綜せる大問題に於てこれが拔本塞源の大策を講究し樹立し然かも之を實行に移して百年不拔の基礎を奠定するをや、談何ぞ容易ならむ請ふ秋夜の燈を挑げて靜に之を語らむか

健康酒 一新（イツシン）

## 商況（三日後場） 各地株式市況

●大連株式（短期）　寄付　大引　[illegible]

●奉天株式（短期）　寄付　大引　[illegible]

手形交換高 [illegible]


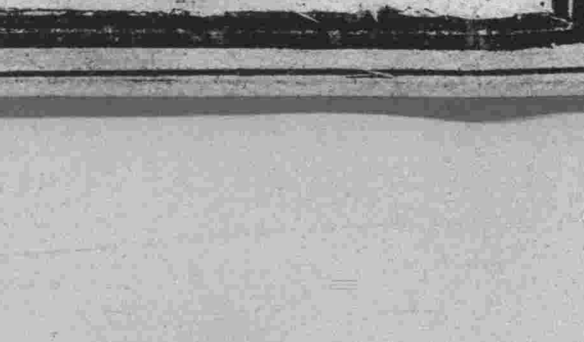


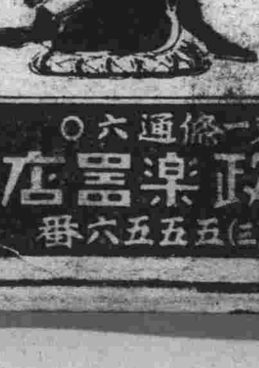


ふとん御仕立所 わた打直し、ミシン加工、わた
東一條通り五六（稻荷神社前） 近江屋ふとん店 電話(3)五二〇三番

てんかん「ヒキツケ」を治しませう! 實驗說明書（無代進呈）
本病は所構はず突然ヒキツケ卒倒し實に危い恥かしい病氣ですが徹底的療法で未然に治されねばなりません。この實驗療法に永年沒頭する私方は、人助けの爲親切を盡し百頁の療養實本を發行しヒミツに無代進呈しますが、幸ひ發作を防いだ實驗者から無數の全快禮狀があります。惱みの方は他に迷はず新京日日讀者と書き和歌山市片岡町（城の側）藥劑師宮吉繁作又は神戶市山本通五丁目武德殿隣宮吉へ至急ハガキで申込れよ。

顏料（あゐぐ）は 專門の鐵谷へ
塗料用・ゴム用・織布用・窯器用・印刷インキ・セメント・クレイヨン・化粧用顏料
輸出入 卸問屋 大阪東區龜井町 鐵谷商店 電東五二七三 振替大八〇三四

國策線に副ふ コーヒの代用品 滋養强壯、精力增進
高麗人參精茶 製法特許
植物性ホルモン豐富 定價 一斤 八〇回分 二、八〇〇 五、〇〇〇
二〇圓以上の御注文は荷造送料本公司負擔
人參精茶、人參エキス製造元 高麗人參化學研究所
製品總發賣元 合名會社 亞細亞貿易公司 京城府南大門通一丁目二三 電話本局②一六八六番 振替京城三〇八一一番
特約店募集

廣告の御用は 電話(3)三三〇〇

# 協和欄

## 綱領

一、滿洲帝國協和會は唯一永久、擧國一致の實踐組織體として政府と表裏一體となり
一、建國精神を顯揚し
一、民族協和を實現し
一、國民生活を向上し
一、宣德達情を徹底し
一、國民動員を完成し
以て建國理想の實現、道義世界の創建を期す

## 協和會問答 (十六)

精神的組織體としての協和會

協和精神とは何か

問 さう云ふ風に考へると、思想とか政治と云ふものはそんなに難しいことではなくて問題は足許に澤山あるやうに思ひます。

答 さうです。田舎の分會には田舎らしい問題、都會の分會には都會らしい問題が夫々生活の實情に應じて幾らでもあるのです。例へば田舎では時々分會員が集つて字の讀めない人に文字を教へ合つたり、新聞のニュースを話して聞かせたり、又改良種子の普及を計り養豚養鷄の改善を勸め合つて實行し、時には協同の畑作をやり分會總出で道路の修築などをやると、其の村は自然に立派になつて行くでせう。都會でも赤時間の勵行だとか民族交驩の演藝會運動會又戸外週間、清掃週間などを分會總出でやると非常に明朗な都會となるのです。

問 成る程、分會に仕事は隨分多種多樣ですね。

答 分會の運動は全く多方面に亘つてゐるのですが、それは凡て建國精神を興し民族協和を促し生活の向上安定を期するものでなければなりません。そして眞面目な分會の團體的活動を推し進めて行けば、軍官民は自ら一心同體となり、民意は自ら叶へられ國民全體の活動が一絲亂れず整然となつて來るでせう。そして平時に於ても一朝事ある時に於ても、常に協和會組織により全國民が一致結束して精神的にも政治的にも經濟的にも活動が出來ることになります。協和會の綱領に宣德達情の徹底、國民動員の完成と謂ふのは此のことを指すのです。結局我々協和會員は分會活動に依つて建國の理想を實現しようとするものです。

問 それでは分會の活動は具體的には一體誰が決めるのですか。

答 それは分會に分會長あり分會長の下に役員として常務員が數人居ります。常務員は分會長の主宰に依て常務員會議を開き、分會として實施すべき事項其の他主要な事項を協議決定します從て分會活動の大部分は分會長及常務員に依て決められることになり、分會員は分會長の指令に依り之を實行するといふ段取になるのです。尙分會の活動を分擔する爲に便宜上研究部、修養部、厚生部、娛樂部等適宜な部に分けて、常務員が夫々手分けして各部の事業を處理してゐます。此の外に數人の分會評議員があつて分會長の諮問に應へることになつてゐますから、分會活動の大綱は之等の役員に依つて決められるのです

問 中央本部とか省本部、縣旗市本部からの指令もあるでせう。

答 さうです。中央本部の指令は全國的に全會員の活動を開始する必要のあるときに與へられます。例へば排共運動とか時局對處運動とか又難民救濟運動に關する指令などです。省本部、縣旗市本部の指令も亦夫々其の管內全分會の動員を目的とするものです。

問 分會長の指令だとか又本部の指令は分會員によく徹底しますか。

答 分會の內には地域を小さく分けて班が組織せられてゐます。班には班長が居りますから、凡ての指令は此の班長が班內會員に傳達するのです。最近は段々と會員の數が多くなつて來ましたから、班の下に又小さく分けた實行組織が要るやうに感じられます。

# 全聯日程本決り
## 三十日より八日間開催

官民一途の獨創的王道政治實現を目指して來る三十日より協和會講堂において開かれる康德六年度全國聯合協議會は宣德達情の精華として國民の視聽を集めてゐるが八日間に亘る協議會順序は次の如く決定した

△第一日(九月三十日)開會式 休憩=記念撮影、會員褒賞式 休憩=午餐、議事、(一)議長、副議長および書記長の任命、(二)議長挨拶(三)出席代表および缺席員數報告、(四)各種委員の任命、(五)前年度全聯議決事項處理經過報告

△第二日(十月一日)文案起草委員會經過報告、議案整理委員會經過報告、會運動方針の大綱說明、會報々告 議案協議(建國精神の顯揚に關する議案)國務總理施政演說、總務長官施政演說 議案協議(繼續)

△第三日(十月二日)議案協議(建國精神の徹底に關する議案)產業部大臣施政方針說明、議案協議(國民生活向上に關する議案)

△第四日(十月三日)議案協議(國民生活向上に關する議案)經濟部大臣施政方針說明、議案協議(繼續)

△第五日(十月四日)議案協議(國民生活向上に關する議案)

△第六日(十月五日)治安部大臣施政方針說明、議案協議(國民動員完成に關する議案)交通部大臣施政方針說明、議案協議(繼續)

△第七日(十月六日)司法部大臣施政方針說明、議案協議(民族協和の實現に關する議案)分科委員會

△第八日(十月八日)分科委員會經過報告および協議、議案協議結果報告、諮問事項審議委員會經過報告および協議、閉會式(一)所感發表(二)參加證授與(三)閉會の辭、滿洲帝國協和會萬歲三唱、國旗に向つて敬禮

# 全聯提出議案 (五)
## 第四部 (國民生活の向上)

一、木代金の現地還元に關する件 (濱江省聯提出)

理由 本縣の如き山林資源豐富にして、之が開發に依り縣財政の充實、縣民福利の增進を計らんとするも之が開發は悉く官行組合伐採にして加ふる課稅の凡ては、木代金として營林署を通じ國庫に徵收さるゝ現狀にして斯くては財力乏しき縣に於ては、財政の圓滑を缺くのみならず、今の縣有林、農村備林の造成指導上にも影響するところ大なるに付き本代金を現地、地方團體に還元し、山林縣としての生命たる山林より生ずる利益の均沾に浴せしめられたく要望す

辦法 木代金中適當額を地方行政團體に交附し以て其の自治團體の育成を助長せられ度し

一、牛疫對策に關する件 (吉林省聯提出)

理由 牛疫は本件に於て最も猖獗を極め其被害數を概算するに百分の八十なり、之が爲に一般農村經濟は急性的に恐慌局面を展開するに至り今や農民はこの慘憺たる恐慌の重壓に打ち拉かれて殆ど救ひ難き窮乏の最底に置かれ加ふるに農耕期に當面し絶體絶命の有機な致命的打擊による農民の困苦が如何に深刻なるかは想察するに餘りあり從來該窮狀の一時的緩和策として諸種の方法を農民各自に於て講じたるも何等效なし例へば倒斃せる牛皮を木菜組合に買上げて貰ひ入手せる六十圓にて馬を購ひて代用し辛くも困苦を糊塗するといふが如きなり、關係機關に於ては速に之が根本的打開策を樹立してその實現を期せざれば農作物減收、糧穀の缺乏を來し將來に於て重大なる結果を招く恐れありと認む

辦法

一、救護施設として
イ、災害狀況の精密なる調査報告をなさしむる様關係機構を督勵すること
ロ、防疫施設藥品の設備をすること
ハ、優良耕牛の臨時配給をなすこと
二、耕牛購入資金の貸付をなすこと(無利息、年賦拂)
三、木菜組合に命令して買上げたる牛皮を返却すること(返却なきときは其の代金を交付すること)

一、鮮農開拓政策徹底方に關する件 (濱江省聯提出)

理由 鮮系開拓民政策に就ては、治廢前より重要國策として數次の研究を重ねられ、ソの都度指導方針、取扱要項の制定を見、最近に於ては日滿連絡會議に於て立案せられたる、國策開拓民根本方針案に準じて之を取扱ふ事となり根本方針は確立せられたるも、各地に於ける取扱の實情は未だ徹底せざるものあり、之が鮮農開拓民に及ぼす心理的影響は誠に大なるものありと思料す、今や日滿兩國は對國際的情勢と、國力の增進の爲精神的には兩國民を打つて一丸とする擧國一致總動員を必要とし、物質的には五ケ年計畫を以て國民の生活安定、戰時資材の增產確保を必要とせらるゝ此の秋に當り開拓政策の上に期待さるゝものは一層大なるものあり、然るに鮮系開拓入植に就ては、之を年一萬戶內外と制限し、其の經營狀態に就て見れば滿拓の開拓豫定整備地域は廣大なる面積を有し入植せざる地域放置せらるに不拘一方鮮系に於ては耕地なき浮動農民の多數を擁する現狀なり、巷間「鮮農は功利的にして融和性に缺くるものあり」と傳へられる向あるも之は寧ろ徹底せる開拓政策の保護を受けざる鮮農が未耕地を求めて安住せんとして多少の無理を伴ひたる結果として屢々起る實例を目擊せるものの言にして、寧ろ惠まれざる開拓政策の缺陷を證査せるものと解すべきものなり 斯くの如くんば、常に鮮農に及ぼす心理的影響憂ふべきもののあるのみならず、產業五箇年計畫遂行の國家的大業にも影響する處大なりと思料す

辦法

一、地方行政機關をして、鮮農開拓政策に積極的助長實施せしめられ度し
二、鮮內より新たに入植せんとするものは、一定の手續を經たる者に限定し之が取締の徹底を計られたし
三、國內既住鮮農の移動防止は、一縣のみの取締に委すことなく、全國的に共同對策を以て臨まれたし
四、既住鮮農の安定工作を積極化せられたし
五、鮮系開拓民指導者を養成せられたし

# 整理豫備委員會
## 廿五日より五日間開催

康德六年度協和會全聯提出議案整理委員會に移行すべき上提議案の最後的審査整理を行ふ議案整理豫備委員會は來る二十五日より二十九日までの五日間連日午前九時より中央本部第一會議室において開催各省提出議案百七十件中より第一、第二豫備委員會において整理された六十件の議案の中から更に三十件を嚴選、これを議案整理委員會に移行することゝなつてゐる、右委員會顔觸れは次の如く全聯代表中、各省代表者一名、並に各事務長および中央本部全聯處理委員並に幹事ゝ以て構成されてゐる

一、代表 △首都山本要八、奉天梁村四郎、吉林瀛吉混、龍江田村長、熱河張從善、濱江郭內文、錦州寺內克次郎、安東八木元八、間島朴根植、三江吉渠虔、通化楊曜武、牡丹江谷榮臣、黑河邵德馨、興安東中村禎介、興安北白川晋一、北安杜鴻昇、東安立川文與

一、中央本部 △皆川總務部長、曲實踐部長、恒吉輔導部長、牛田企劃局副局長、牧野參事、呂參事、川崎企劃局綜合班長、堀江囑託、青木總務科長、高聯協科長、佐々木動員科長、三浦經理科長、瀧整理科長、千葉組織科長

一、事務長 △首都、奉天、吉林、龍江、熱河、濱江、錦州、安東、間島、三江、通化、牡丹江、黑河、興安東、興安北、北安、東安

# 日系會務職員
## 內地で募集

協和會中央本部では來年度より實施する擴充三ヶ年計畫の前提として日系會務職員百六十名を日本內地から採用することゝなり十月廿日東京を振り出しに內鮮主要都市において銓衡を行ふが、應募資格は中等學校卒業以上の學力を有する十八歲以上卅五歲までの者となつてゐる

# 協和住宅竣工式
## 廿八日に延期

既報、資材の節約と生活の合理化を目標に協和會首都本部が住宅新様式として實驗的に日本式二戸を市內昌平街外務局前に建築中の〃協和住宅〃は今後の住宅建築に示唆するものとしてその竣工を待望されてゐたが、愈よ竣工なつて二十二日盛大に竣工式を擧行し一般に解放參觀せしめる豫定のところ、都合によつてこれが竣工式は來る二十八日に期日を變更した、この日式は午後一時から擧行、續いて斯界の權威者によつて同住宅の批判會を開催することとなつた

# 協和會分會對抗繼走大會
## 來月一日開催決定

恒例の第五回協和會分會對抗繼走大會は十月一日午前九時(雨天の場合は八日)より兒玉公園競技場に於て開催することゝなつたが要項は左の通り

△種目 1一般=四百米繼走、八百米繼走、千六百米繼走 2女子=二百米繼走、3四十歲臺=四百米繼走、4三十歲臺=六百米繼走、5一般ボール股下送り、6混合千二百米繼走(百米三十歲臺、五十米女子、五十米四十歲臺、三百米二十歲臺、五十米女子、二百米三十歲臺、四百米二十歲臺)

△出場資格 1新京特別市在住者たること、2一種目に對し一分會より一チーム出場とす(混合チームは認めず)

△規定 1各繼走(ボール股下、混合千二百米繼走を除く)は四人一組とす、2ボール股下送りは十五人一組とす、3各種目共に一部、二部に分つ(一部、二部を決定するのは昨年の例により主催者においてす、4補缺は各種目共二名

△採點法 一等を六點とし以下五四三二一點とす

△申込方法 九月廿六日迄に市公署內體聯新京事務局宛所屬、氏名、年齡、種目を明記して申込むこと 尙來る廿七日午後四時より市公署第一會議室に於て代表者會議を開き種々協議する筈である

# 神宮大會豫選會

第十回明治神宮國民體育大會陸上競技豫選會は全日本陸上競技選手權大會を兼ねて來る卅一日及十月一日大同運動場に於て擧行することとなつたが、參加希望者は廿三日午前中までに一人參拾錢(一般男子のみ他は無料)を添へ文書により種目、所屬、年齡を明記し大連市東公園町滿鐵本社經理財產係小數賀源一郎宛申込むことになつてゐる、主なる要項左の通り

△一般男子種目「競走」百米、二百米、四百米、八百米、千五百米、五千米、一萬米マラソン、「障碍及障碍物」一百十米、四百米、三千米「繼走」四百米、千六百米「跳躍」=棒高跳、走高跳、三段跳、走幅跳「投擲」=圓盤投、砲丸投、槍投、鐵槌投、「混成」十種競技

△各種目參加制限 一人二種目限り(繼走は除く)繼走メンバーは補缺共六名以內とす

△參加者資格 關東州及び滿洲國所屬競技者

△一般女子種目 「競走」百米、二百米、「障碍」八十米、「跳躍」走幅跳、走高跳、「投擲」圓盤投、砲丸投、槍投

△各種目參加制限及資格 一般男子と全部同じ

# 滿洲國軟式庭球選手權大會

大滿洲帝國軟式庭球協會主催第二回滿洲國軟式庭球選手權大會は來る十月一日午前九時より奉天國際運動場コートに於て擧行されることになつた、その主なる要項は次の如くである

△出場資格 各地方事務局の推薦に依る代表チームに限る

△申込期限 九月廿八日まで監督及び選手の姓名、勤務個所、年齡明記の上奉天市公署保健科內大滿洲帝國體育聯盟事務局まで申込むこと

△競技方法 チームトーナメント式(シングルス試合は行はず)

なほ參加料は無料である


運勢

適確なる運命鑑定は信用のある易斷所で

高島の活斷こそ千金の價値!!!

運勢 適業 相性 家相 姓名 病氣 其他

場所 新京寶山百貨店前 高島易斷所


# 全國高專大學籃球大會

大滿洲帝國籃球協會主催第二回全國高專、大學籃球選手權大會は十月一日午前九時より大同公園に於て開催される、要項左の通り

一、出場資格 專門學校以上の學校にして當該學校長の證明せる一團體
一、人員 監督一人、選手十名以內
一、締切 九月二十九日迄協會到着
一、競技方法 トーナメント式
一、代表者會議 九月三十日午後七時半國都グリル

# 建國體操競技會

第二回新京建國體操競技會は十月一日午前九時より兒玉公園競技場に於て開催するがこれが要項左の通り

△規定 (1)團體の出場人員は十五名以上五十名以下とす(2)出場者は男女の別を問はず(3)レコード及蓄音機は當方にて準備す(4)各團體の體操形は隨意とす

△採點法 大滿洲帝國制定選手體操採點法によつて採點す

△申込方法 九月廿六日までに市公署內體聯新京事務局宛、團體名出場者氏名、指揮者を明記して申込むこと

△服裝 服裝は輕裝にて各團體の隨意とす

# 武道專門生來征

京都武道專門學校柔劍道選士上野四段(柔道)檜山四段(劍道)以下三、四段錬士の猛者柔道廿七名、劍道廿名は宮崎茂三郎範士、遠藤清教士に引率され二十四日午後三時着列車で來京する

# 家庭

## 欲くも手に入らぬ純毛々糸の編直し
### 染直しにはこの注意

**編物の秋**

編物の秋になりましたが、もう手に入らぬ貴重な純毛毛糸の編み直しや染め替へには、左のやうな注意がぜひ必要です。◇…

古い編物を編み替へる場合には、そのまゝ洗濯しておくより、といてから洗濯した方が古毛糸の硬張力を弱めて良結果を得られます。糸にして洗濯や染め替へをする時に一番厄介なのはからみ合ふことですから、これを防ぐにはおひつのやうなものに廿回巻いたらそこで一把にするやうに把に縛つて區別をつけることが必要です。洗濯は微温湯に良質の石鹸をといて、その中で押し出すやうに洗ひますが、染め替へをするものでしたらすゝぎを十分（少なくとも五六回）して石鹸分を全部とるやうにしませんと、染めむらができます。すゝぎも水でなく微温湯の方が結構です。◇…

編み替へし糸はいまゝでの癖がついてゐますから、蒸氣を通して伸ばして癖を直します普通の編み直しならこれででき上りですが、染め替へるのでしたら石鹸液で洗ふ時、火にかけて七十度から八十度に温度を上げその温度を保ちながら二三十分間時々ひつくり返すやうにしますと色毛糸でも半分くらゐ脱色します。それ以上に色を抜く場合は、酸性亜硫酸ソーダ（五百瓦七十五錢くらゐ）又はロンガリット（卅五瓦一圓廿錢くらゐ）の五パーセント溶液で、七十度から八十度の温度で、二三十分間前と同じことをくり返せば綺麗に抜けます。たゞ赤橙、黄の赤色系統のものは、完全に抜けませんから、同色の色揚げがいゝでせう。色抜きが濟みましたら、微温湯の中へ酢をたらして舌へピリッとくる程度の薄い醋酸液をつくり、その中へ入れて、二三回返してからいよ〱染色にかゝります。◇…

染料は市販の酸性染料を求め初め器の中へ毛糸を入れてたつぷりかぶる水を注き、その中へ酢をたらし（二パーセント乃至四パーセント）弱い火にかけます、染料は必要分の三分の一をよくとかして、温度が卅七度乃至四十度（手を入れて温かく感ずる程度）の時に染料を入れます。毛の纖維は鱗狀をなしてゐますが、これが熱によつて徐々に開いてくるのです。この開いて來たところへ染料がしみこむのですから、そのつもりで火はなるべく弱くし、次に染料を加へる温度（六十度位）に上るまで約十分間位かけるやうにします。こゝで三分の一の染料を入れ、最後の三分の一は七八十度の間に入れて、沸騰點近くの九十七度位までの温度に上がつた時に火から下してそのまゝ冷します。染料を入れてから下すまでの時間は四十分以上かけてやります、それを水流ひすれば、素人が染めても決してはげるやうなことはなく、纖維の心まで染まりますが、注意する點は熱いものを急激に冷すやうなことは、決してしないことです急激な温度の變化がありますと、開いてゐる鱗狀がお互にみ合つて糸と糸とが離れないことがありますし、毛糸としての保温力を非常にそこなひます。

### 銃後婦人のお化粧注意

銃後の婦人として、我々國防女性が兵士を見送の場合是非つゝしむべきは派手〱しいお化粧です。と云つて全然素顔まる出しでもたしなみがありません。こんな時こそ上手な隱し化粧が必要です。そこで完全な隱し化粧と申しますと、先づ夜寢る前に汚れをおとしてからオリーブ油又はコールドクリーム少量を顔から頭に十分に擦り込みます。たゞ鼻の頭等の油つぽいところは輕く押へる程度に、翌朝は化粧水を脱脂綿に浸して顔から頸を拭き、すぐ肌色の水白粉をつけ、頬紅を薄く塗り、その上から粉をたゝいて最後に水刷毛をかけます。頬紅や口紅は濃く塗るとあくどくなりますが、併し赤味が全くなくても顔が死にますから、年齢に應じてふさはしい色を目立たぬやうに極く内輪につけることが肝要です。

### セルの洗濯法

先づたらひに四升ばかりの湯を入れて、これにマルセル石鹸かモノケン或はラックス五匁か八匁見當に溶かします、また更にアンモニア水を茶碗半杯許りに加へて、その中に洗濯するセルを約十分位ひたしておきます。次に平手の上に右のセルを擴げブラシに洗濯液をつけて兩面より輕くする襟、袖口などの汚れの特別酷い部分は注意してこする樣にします、そして前の洗濯液に入れてすゝぎ平板の上に重ねて一押しして水を切ります。最後に温湯で二三回すゝいで輕く水を切ればよいのです

## 兵隊さんの慰問品 どんな物が好いか
### 寒さを中心に考へませう

これからだん〱寒くなつて來ますが、出動中の將兵に送る慰問袋の内容も多向きに變つて行きませう、そこで將兵にどんなものが喜ばれてゐるか、滿洲に送つた多期の慰問袋にどんなものが這入つてゐたか、參考までに調査の結果を御紹介しませう。

**夏冬** ともにいつも喜ばれてゐるものは慰問文、慰問畫、繪葉書、寫眞、新聞雜誌、罐詰纖入りのお菓子等をはじめとして、日用品のタオル、褌類、便箋、封筒、塵紙、鉛筆、懷中用の小形ナイフ等とです。夏のものによく這入つてゐるアセシラズが、多は凍傷豫防の藥に變り、諸種の防寒用品例へば眞綿、眞綿製のチョッキ、襟卷、腸卷、靴下、手袋、つま先ばき、耳被ひ等が多く見られます

**食べ** ものにしても、食べたあとで直ぐ暖かくなるやうなものが多く罐詰にしても軍隊にない樣な珍しいものが喜ばれてゐるやうです、戰地のお正月を祝つて（正月に必ず着くとは限らない）から栗の這入つてゐたのもあれば、年賀狀の這入つたものもあつたし

### 地方

などからは靴の先に入れておくと一足先が暖かいからと云つて唐辛子を粉にして袋に入れて來たものもあつたりしたさうですが、要は各自が誠意をこめた品をおくるのが何よりも將兵を喜ばせることで、一箱あけて見たら皆同じ品ばかりだつたなどは感心しないわけになります

## 世界異聞

**太古の洋上に棲息した八虫動物の化石發掘**

英國リーミントンに近いハービユリーでは大規模に石炭を切り出してゐるが、最近そこから太古に生存してゐたプレシオゾーラスといふ大八虫類の完全な化石を發掘した。その形態は鰐と同樣な四肢があり、大洋中に棲息してゐたもので學者の好話題となつてゐる。

**食事時間が六年間　一生の時間割發表**

最近濠洲の某博士の發表した人間一生の時間割は、人生を平均七十二年として、廿三年間は睡眠、十九年間は活働、九年間で運動と娯樂、六年間が病氣、二年間が衣服を着たり化粧をしたりする時間で食事旅行が各々六年間となつてゐる

**歴史學者の一團がコロンブス航路を調査**

米國ハーバート大學のモリソン教授以下歴史學者の一團が此の程コロンブスの航路を探檢することゝなり先覺者の足跡を歴史的に明確化する聲明を發表し、各方面から話題となつてゐるが、四回に亘るコロンブス航路の寄航地も詳細に調査する筈である

**商賣上手のインデヤン　桑港の世界博で大儲け**

南部アリゾナの高原に住むインデヤン一族が桑港の世界博に籠製品、投案を陳列する爲に部落の共有財産全部を投げ出して話題となつたが、計畫は見事圖にあたり、即賣店では飛ぶ樣に賣れ忽ちにして共有財産額を取り返へし大儲けをしたとはインデヤンも仲々の商賣上手

## 秋の子供の健康 強くも弱くも！
### お母さんの注意一つです

秋は子供たちの健康を增進する上にもつてこいの好季節です。この期を利用して弱い子供は丈夫に、健康な子供は一層健康になるやう、衣食の上に細かい氣を配つてやるのは親達の何よりの勸めであります

**偏食の矯正** 偏食を矯するは秋から多にかけてが最もよい時期です、暑さに疲れた胃腸も秋口から丈夫になり、食慾も旺んになつてきます。從つて少しぐらゐ消化のわるい食物や食べつけない食物でも、調理の方法を考へればお腹をこはすこともなく、食べるやうになります、偏食が子供の肉體や精神の發育にいかに惡影響を及ぼすかを知れば、この際を利用して根氣よく偏食の矯正に努むべきであります

**衣服の調節** 朝夕はもう寒い位に涼しくなりましたが日中はまだ當分は暑いと見ねばなりません、從つて朝晩はいくらか着物を増してやることが必要でありますが、餘り過ぎない程度にすべきです。何事も始めが肝腎で、最初から厚着をさせつけると、それが習慣となつて愈々寒い多になつてひどい厚着をさせないでは濟されなくなります、かくては皮膚の抵抗力は弱められ、多中風邪ばかりひくと情ないことになり折角苦心して夏に鍛へた身體も台無しにして了ひます。また寢冷や感冒は睡眠中身體を冷した爲に起るものではありますが餘り大事に温め過ぎた爲めに却て寢冷えや風邪をひくことも多いのですから、腹さへ忘れなければ夜具を無闇にかけ過ぎないやう程よく加減してやるべきであります

## 榮養價の多い 豆乳の拵らへ方
### □…立派な牛乳の代用品です

まづ大豆を一夜水にひたし、柔かくなつたところを石臼で摺り潰して、少量ならば擂鉢でもよろしい、それに七、八倍の水を加へ攝氏の七、八十度に加熱したものを濾過した汁液のことで、いはゞ豆腐製造工程の一部のものです（豆腐はさらにこれに苦汁を入れて蛋白質を凝固させたもの）榮養價は蛋白質四%、脂肪一%可溶無窒物三%、灰分〇・五%で牛乳と大同小異ですがたゞ灰分中の燐酸と石灰（歯牙を形成する材料）が比較的缺けてゐるので、小兒や姙婦乳婦などでは、特に注意して藥品によるか、または小魚の骨、海藻などによつてそれを補ふ必要があります、その他兩者は含有ビタミンにおいても肝腎の味においても一致するので、豆乳は實に立派な牛乳の代用物ともいはれますが、これが實用化については、別に專門の製造販賣店などを作る必要はなく、たゞわれ〱がどし〱手近な豆腐屋さへ利用すればよろしいのです、またご家庭でこれを作るには、生大豆の粉末（黄粉を代用してもよい）五匁に約一合の水を加へ、よく溶かしたものをトロ火にかけ攪拌しながら攝氏の七、八十度（大豆の生臭い臭ひがとれたころ）に熱して濾過されるのですがこれ等をさらに上味にするためには五%内外の砂糖をお加へになるのを忘れてはなりません用ひる量は牛乳とまつたく同一で結構ですが赤ちやんでもすでに母乳を離れてなんでも食べるやうになればもちろん飲んで差支ありません

## 海外短信

**ジーグフリード線實寫公開**

ドイツ政府は去る七月下旬「若しジーグフリード線を現實に外國新聞記者に見せたら外國も無暗のドイツ攻撃はしなくなるだらう」とて、その實寫フイルムをドイツ國内で公開映寫された、右ジーグフリード線映畫は實に一時間餘に亘る實寫で國内映畫濟みの上は外國にも配給される豫定になつてゐたが、右フイルムによると要塞はバーデンのジンゲンからオランダのエンメリツヒに至るまで蜿蜒と連なり幅五十米その鐵壁の防備は少數の軍隊を以てしてよく大軍を支へ得るものである、しかしその意圖も空しく遂に第二歐洲大戰は勃發したが、右映畫の行方はどうなつたか

**徒歩旅行八ケ年**

支那全土及び南海を漏歴すること前後八ケ年而も海上以外は全部ハイキングと言ふ支那青年の一團がこの程香港に到着した、この一團は一九三一年九月一日滿洲事變勃發直前十年間の豫定で廣東省から支那全土の徒歩に出發し今日迄八ケ年間に九千六百哩を踏破したと言ふ、一行は現在十七人の青年で中に四人の少女が混つてゐるが、何しろ長年月のことゝて途中脱落する團員もあれば新加入の物好もあつたと言ふ

**火星には植物が繁茂**

アメリカの文學者V・M・スリファー博士は南亜聯邦オレンヂ自由州のブローエムフオンタインを火星觀測の最適地として選び、數年來あらゆる物質的不便を物ともせず眞摯な研究に沒頭して來たが、同博士はその研究の結果に基き左の如き興味ある學説を發表した

今回の研究では火星には植物が繁茂してゐるとの從來の主張を裏書きする貴重な證據を得たのみならず、雲と思はれる樣な明い點が日の出から日沒時まで火星の表面を浮游してゐるのが認められた、昔から問題となつてゐた北部凍結地帯の形態は毎日夕刻には必ず變化するので凍結現象は時々刻々に起るものと思はれ、特に最近その凍結地帯が完全に溶解したことがあつた、これが今回の觀測中最大の收穫であつた

**アメリカの結婚式場貸し商賣**

三度結婚し三度離婚した經歴の持主であるサンフランシスコのモルガン女史が此程貸し輕易結婚式場を案出し在米各國人をアツト云はせた此の結婚ホームは十弗から、七十五弗迄で七十五弗を奮發すると、大きなホールは花で飾り付けお約束の結婚行進曲奏樂奇麗な花束と裳を捧げる六人の乙女と、花をもつ乙女その他結婚通知から寫眞、屆出一切を引受けるこの間同女史は牧師に一回五弗乃至二十五弗の謝禮をし殘余を自分の收入にするといふうまい考へで從來教會でするか役場でするか以外方法のなかつたヤンキー娘達この發表に狂喜してゐる

**連續ピアノ彈奏で三百卅六時間の新記錄**

ニユーヨーク劇場街の中心ブロードウエー四十八番通りの角の一音樂店の飾窓の前にこの忙がしいニユーヨークの街に恐ろしい人だかり、何かと見れば一人の男が頻りにピアノを彈いてゐる、調べて見ると此男はニユーヨークっ子のウイリアム・ハジエク（三七）で、ピアノ・マラソンで長時間演奏のレコードを作つてゐる最中であつたが結局彼の保有する百八十八時間を突破し遂に三百卅六時間といふ空前の大記錄を樹立して倒れてしまつた

## けふの番組

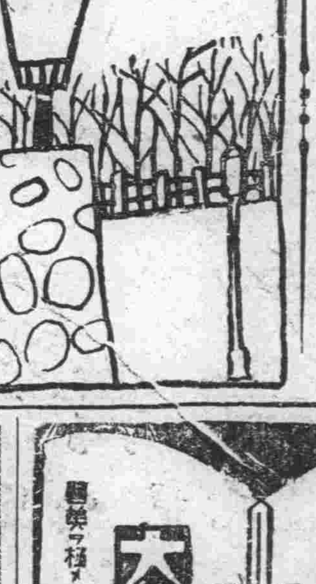


「M・T・O・Y 新京放送局」 廿二日（金曜日）

### 朝

六、〇〇（新京）建國體操
六、一八（大連）入港船のお知らせ
六、二〇（東京）ニユース
六、三〇（大連）初等滿洲語講座
六、五五（新京）朝の修養 總幸福の誓願（下） 秩父固太郎
七、二〇（大連）朝の音樂 二上半舟（レコード）
一、ヴアイオリン獨奏 （1）サラバンドとタンボリン サラサーテ編曲 （2）アダヂオ モーツアルト作曲
二、ピアノ獨奏 （1）シヤン・ポロネーズ ショパン作曲 （2）ワルツ ショパン作曲
三、ヴアイオリンと管絃樂 序奏部と狂想的回旋曲 サンサーン作曲 ヴアイオリン獨奏 イフエッツ ロンドン交響管絃樂團
八、二五（新京）建國體操
九、〇五（東京）經濟市況
九、三〇（東京）經濟市況
一〇、〇〇（大・新）經濟市況
一〇、〇五（新京）幼兒の時間 うたのおけいこ（二）鬼ごつこ 石川和子

### 晝

一〇、二〇（哈爾濱）母の時間 小兒結核に就いて 哈爾濱滿鐵醫院 梅富次郎
一〇、四五（哈爾濱）家庭メモ
一一、〇〇（哈爾濱）料理献立
一一、三五（大連）經濟市況
一一、四〇（東京）經濟市況
一一、五九（東京）時報
〇、〇一（新京）晝の演藝 琵琶 藤戸の渡 大竹旭紅 別府旭麗 沖本旭穎
一、〇〇（東・新）ニユース
一、三〇（大・新）經濟市況
二、〇〇（東京）經濟市況
三、二〇（東・新）ニユース
四、〇〇（新京）新京野球聯盟秋季リーグ戰實況 ‖續き（新京）‖新京兒玉公園野球場より中繼‖ 滿洲國對電業第二回戰
四、四〇（大・新）經濟市況
五、二〇（新京）ニユース「鮮語」

### 夜

六、〇〇（東京）子供の時間 童話劇 世界の名作から カリスの鶴（一） 山田嚴雄脚色 お話 小栗吉郎 殿樣 内山憲尚 家老 三輪壽雄 小間物屋 深澤一郎 伴奏 東京放送管絃樂團 指揮 福田宗吉
六、二〇（東京）コドモの新聞
六、二五（大連）趣味講演 支那服の色 甲斐已八郎
七、〇〇（東・新）ニユース 告知事項・今晩の番組
七、三〇（大阪）國民歌謠 JOBK唱歌隊 男聲部 大阪ラヂオ・オーケストラ 伴奏 指揮 稲富喜多雄
一、滿洲事變八周年記念歌 鈴木繁 作詞 大沼哲 作曲
二、曠野の開發 士岐善麿 作詞 乘松昭博 作曲
七、四〇（新京）防諜講座（五）空襲下に於ける國民の心得 滿洲空務協會 栗原敏夫
八、〇〇（大連）管絃樂（ビクター會社提供レコード）交響曲第五番ハ短調「運命」ベートーヴエン作曲 指揮トスカニーニ N・B・C交響管絃樂團
八、四〇（大連）脚本朗讀 鉢の木 默阿彌作 水口微陽
九、一〇（東京）時事解説
九、四〇（東京）時報・ニユース・解説（新京）ニユース・告知事項・明日の番組
一〇、三〇（新京）今日のニユース
一〇、四〇（哈爾濱）北滿の時間（露語）

ラヂオの御用は 東京無線 電話③三八...

金融強化 ミシン カメラ ドコヨリモ 高價買入!! 御一報秘密參上 何品を問はず 萬能に通じた ㊣質店 祝町三丁目三番地 電話③三六八七番

應診致します 入院室完備 産科 婦人科 田島醫院 醫學 藤本ミツノ 興安大路四一九 院長 田島 電二、二六〇七

靴トランクの御用命は ダイヤ街 大長靴店 電（3）五五一三番

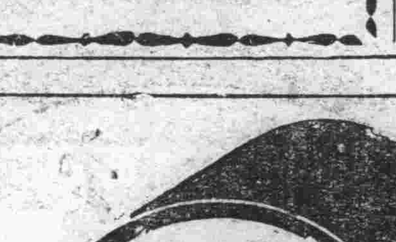

ハイ

内科 小兒科 杏林堂醫院 中島信之 新京吉野町一ノ二三 電話（3）二五二〇番

和室 洋室 各室卓上電話付 風雅な茶室、撞球場あり 大都ホテル 日本橋通り三五 驛へ二分 電③6016 6017 大都グリル 簡美を極めたる食堂 宴會場設備……

白粉下が絶對要らないから上手下手なく美しいお化粧が出來ます
その水々しい美しさは今迄の單純な固煉と斷然違ひ、而も三分の一といふ經濟量でよくのびる近代的化粧料
高級チタニウム主劑・整肌ホルモン配合
ブルース
白色・肌色・黄色 大瓶・小瓶・二種

クリーム・化粧水・白粉 三重美作用を一品に綜合した魅力の近代化粧料
タンゴドーラン
遠目に見ても、近くで見ても、タンゴの三重美 特急化粧は見る目に潑剌と美しい！
お顔の色に應じて一層個性美を高める魅力潑剌の七色あり

戲曲

# 日出(二八)

曹禺作
六内隆雄譯

黃 しかしあなた、私は黃といふ者で……

福 (戸を開け、外に黃を推し)行つてくれ、行つてくれ、もう煩さいことを言はんでくれ、もし又やつて來たら、今度は——

黃 (推されながら振り返つて)あなた、私は黃、黃省三といふ者で、前に大豐銀行の……

福 (得意げに)わかつたよ、あんたは以前書記だつた、あんたは黃と言ふんだ、黃省三と言ふんだ、あんたは李さんに會ひたい、潘經理にも、大豐銀行の誰にでも會ひたい、あんたは何處へ行つてもさういふ、そして仕事を見付けてくれつて言ふふうん、どうです、私はよく知つとるんだ。

黃 (怒り手をふるはせ)あなたが私を御存知ならば、(笑ひ顔を作り)そりゃ好都合で。

福 (愉快げに彼を罵る)私はこの旅館で三度あんたを見たよ、あんたはわしを知らんだらうが、あんたはその王八歎で、仕事を見付けてる!〔黃を引つ張り、力を入れて黃を外に推し出す)行つちまへ!

黃 (扉の前でふら〳〵になる、も少しでへばらうとする、欠伸をする)何でさう惡口を言ふんです?私は、私が貧乏だつてことは知つてる、しかしあんたは私を王八なんて罵ることは出來ん、私は王八ぢやない、私は違ひますよ、あんたは何で又——

福 (惡意をこめ嘲笑し)そりやあんた家に歸つて訊いたらいゝや、私が知るもんか(彼の肩をたゝき、ニタ〳〵笑つて)いゝよ、いゝよ、あんたは王八ぢやない、あんたの子供が王八の卵だ、そんなら好えだろ?

黃 (突然狂つたやうになる、彼は立ち上る、全身の力で前にゐる鳥を壓死しようとするかの如く、手を擧げ)この、この、こいつ奴、わしは……

福 (スルリと逃げて、眉毛を逆立て、黃の胸のあたりの服をつかみ、低くおどすやうな聲で)ようし、俺の惡口を言つて見ろ、早速この手で毆り殺してくれる!

(間)

黃 (狂人みたいな眼、怕れ怒り相手を凝視する、彼の首は服にしめられ青い筋が出て來、ピク〳〵ふるへるやがて——低聲に、力無く)わしを——放して——くれ!

(福升手を放す、黃は首を垂れて出て行く。外からは又「ウウ、ヨウ」「ウンウンヨウ」といふ鬱した暗い聲が聞えて來る、憤怒と不平に溢れて。

(福升はスッと正面左方へ行く、何處でかベルが鳴る彼は振り向く、ソファの傍に行き、その傍の小机から電話器を取る、聞く、はじめ荒々しい聲が聞える。)

福 ハイ、あなたはどなた?どなた?こつちはどうでも……あなたはどなたですね?どなたです?どなたつて、私はどなたではないよ!……何だ、のつけから惡口を言つて……何でさう惡口言ふんですね?何だと、私を王八蛋だと?あんたは、あんたは……何?金つて?あ……あなたですか、金八爺ですか……はい、はい……はい……こちらは五十二號でして!まあ、さうお怒りにならないで、私本當にお見掛けしませんよ、私あなた樣とは存じませんで……(笑ひ聲を出し)まあいくらでもお怒り下さい!(聞えて來るのは荒々しい聲である、福升は一句一句うなづいてゐる恰ゝ罵られるのを甚だ光榮だとしてゐるやうである)はい……はい……仰言る通りでございます!仰言る通りでございます!

(潘月亭、左の方の門から入つて來る。)

潘 (福升に向ひ)誰だ?誰からだ?李石清君か?

福 (受話器を持ち猥狽してゐる、どちらに對應していゝかわからずニコ〳〵顏で受話器さ持ち)……は、私そんな事は致しません。……もう、そんな事は致しません……はい(首を搖り手を振る、李石清からではないと教へる、向ふは一層ひどく罵る、彼は眉をしかめるしかし……)は、はい……私福升でございます!私がその王八蛋の福升でございます…あなたどうか氣をお取り直しになつて下さい、(相手は幾らかやはらいだらしい)へ、私は馬鹿ですよ……は、福升でございますが?

(潘を見て)一寸お待ち下さい、いらつしやいました(潘に)電話でございます

(受話器を渡さうとするが又何か言つてゐるので慌てゝ持ち)御言る通りでございます。私は王八蛋です、はい。溜息吐をき、受話器を潘に渡す

詩

## 大同大街にて

重村貞雄

明るい大通りに沿つて歩く時
僕はこの街が 本當に 好きになる
——いつも そう感じて行けたら と
いつも 心の中で そう思つてはゐるが
(山川草木轉た荒涼…………)
僕が歩いて行く並木の路ばたでは
苦戰の跡を偲ばせる將軍の詩が 軸にされ
文人めいた滿人の手で 露はに鬻がれてゐる
戀人同志が嬉しさうに ほくほくして
明るいこの大通りに沿つて歩く時など
「本當に この街が好きだ!」と 喜ばれよう
——そんなことも思ふし
大通りには雨も降り 風も吹き
雪は 叩きつけるやうに降るだらう
あゝ その時には……その時になつても!……
——と 妙に考へ込んだりする時がある
(征馬進まず 人 語らず……)
大空は高々と澄み渡り
秋晴れの 明るい並木の路ばたでは
人知れず 將軍の有名な詩が 無名の軸が 閑かに揺れてゐる

## 昏睡(上)

西谷正夫

ある會話より

「葡萄の墓には實が飾られて」

「それから」

「月がゆふぐれの光線の中に鮮やかに浮きでてきたの、私は明るい月光に照らされて、しづかな水底から湧き起つてくる涙つぽいコーラスにじつときゝ入つてゐたわ」

「あの濃艷な流れるやうな絹の光りの中で」

「さうなの、だつて私あの生命を求めてゐるやうなおどおどした秘密の誘惑から逃れることができなかつたの」

「まああなたはニヒリストぬ」

「どうして、私、自分ではリアリストのつもりよ」

「まあ、しよつてるわ」

「だつて、私の心はいまじや秘密の薔薇を抱きしめることで一杯だわ」

「いのちを戀するのね」

「いや、さうじやないわ芽はいま崩えつゝあるのよ、この愁ひとこの魔睡から私どんなにしたつて觸れるだけでは我慢できないわ」

「なら、あなたはそれだけの響きのなかゝらでもそのやうな魅力と愛が生れると思つてゐるの」

「いやだわそんなことといつて私には私の意識があるわ」

「でもそれは許せなりことよ」

「私には私の周圍のものがあるわ。私と共に生きる物、それは自分だわ、それだけしか私には分らないわ」

「あなたのいつてること、理解は即ち分有なりつていふことね」

「いやそんな意味じやないわ私の言ひたいことは自分と共に生きるものに呼吸をあたへるといふことよ、そして二つの心をひとつに持ち、自己の永遠といふものを握りさげてみることよ」

「ではあなたは他人がどうあらうと自分の殼にのみたてこもつて自分が生かしつツけてきたイズムといふものを生かすといふわけね」

「さういふことになるかも知れないけど、私さういふことは考へたくないと思ふわ、だつて私たちのイズムにほんとに心から理解できる人をみいだした時の喜びはもう二度とはないことなの、このともに一つの心を分けあふといふことは一切の苦惱を呑んで余りあることなのよ、あなたはこんな氣持わからないと思ふわ」

「まあ、ひどいこと言ふのね」

「それ自惚れじやないこと」

「よしてよ、私が冗談でいつてると思ふの、わたしたち二人のうへには、香はしい匂ひが滿ちてるのよ、ふたりの胸の焔はすべてを打ち碎く丈の迫力と泉があるわ」

「まあ凄いわね」

「なんてこといはないでよ、あなた私のところへ茶化しにきたの」

「いやそんなつもりじやないわ」

「な●、はじめからなぜ眞面目にきいて下さらなかつたの私みつちやんをみそこなつたわ」

「まあ怒つたの」

「怒るわよ、あんたつていふ人ひどいわ」

「だつて、私あの人の過去を知つてゐるだけに、あなたの將來を隨分心配したわ」

「けど、あなたちつともそんなところみえなかつたわ、伯父からはとつてもひどい隨分人を小馬鹿にした手紙がきたわ」

「許してちやうだい」

「これみてごらん」

「まあ、ひどいわ、私が伯父さんをそゝのかしたと思つてるの」

「そんな風にとれるじやないの」

「まあ、あなたでもそんなふうに考へるのね、卑怯だわよいくらあの人が私のむかしの戀人だつたにせよ、やきもちなんかしないわよ」

「まあ……」

「でもいゝわ、あの人がまじめになつてくれゝば、私だつてうれしいわ」

あなた、泣いてるの、ゆるしてね」

## 小さなスケッチ

河利致『青い塔』(『滿洲行政』九月號)

この人、仲々達筆に書くのはいゝが、少し書き飛ばしてゐるやうなところはないであらうか。本篇では北滿の一都會にある市場を中心に貧しい滿人たちの生活が扱られてゐる。しかしどうも表面的で、小さなスケッチと言つたものなのである。それからこの人の作品には、よく在滿日本人の生活態度への批判があつて、それがこの作品にも出てゐるが、この場合のそれはいかにも常套的なやうに思へる。(御垣 衛士)

## 書架

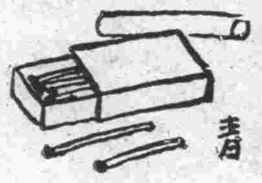

本欄紹介希望の新刊は本社編輯局宛一部御送附相成度し(係)

△實業往來(九月號)(東京牛込區通寺町三九、實業往來社、五十錢)
△創作工藝(九月號)(東京、創作工藝獎勵會、十錢)
△滿洲醫科大學時報(九月一日號)(奉天、滿洲醫科大學時報編輯局)
△海(七月號)
△海(八月號)(大阪商船株式會社)
△實業時代(九月號)(東京市赤坂區青山北町四ノ九六、實業時代社、卅錢)
▲星野總務長官講演集(日文)長官が公開の席で行つた講演を集めたもの、斯う片假名混り文で發表されるといかにも堅い感じだが內容には味はふべきものがあらう菊判二三九頁(滿洲國通信社、一圓)
△滿洲の能率(九月號)上野陽一「能率の根本原則」大中信夫「業務改善的辦法」その他能率研究を盛る(新京永昌路五〇二、滿洲能率協會、五十錢)
△電業(九月號)吉林・東滿の特輯として見るべき數種の記事がある(新京、電業社員會、二十錢)

## 學藝消息

△中村秀男氏 新京滿洲國通信社本社へ轉任

Columbia 輕音樂選 第十二輯 アコーデオン篇 歐州第一流の名手を網羅して吹込んだ名曲揃ひ! (全三枚ケース入)四・九五 レコードは コロムビア時代

日本橋通 開花 電三二一〇三

グリコ モラッテ オルスバン

旧效散 齒痛 頭痛に のんで効く 神經痛にもよくきく 論より證據一度おためし下さい 本舗 森田製藥所

昔は…食慾の少ない人には刺戟劑を、消化の惡い人には糖化劑を、便秘がちの人には下劑を、といふ風にそれ〳〵の對症療法が用ひられたものです。勿論これで一時的には矯正できませうが、しかし根本的には胃腸そのもの、機能を引き緊めて自然の活動力を取り戻す要があります。

今は…胃腸の機能が弛緩する原因の多くがビタミンB複合體の缺乏にあることが明らかにされ、エビオス療法が賞用される時代です。この榮養素が缺けると先づ食慾、消化、便通に異常を來し、この狀態が永く續くと慢性の胃腸病になり或は脚氣とか神經炎とかに移行するからです。

エビオス錠はビタミンB複合體の最高な天然給源——麥酒酵母の純國產品でビタミンB複合體の補給に一ばん効果的な且つ經濟的な方法です。

慢性胃腸病には …糖化劑や下劑も用ひられますが それよりも胃腸の機能を更生するエビオス療法が効果的です。

馬越藥學博士創製 橘谷農學博士監製

エビオス錠

三〇〇錠…一圓六十錢 一〇〇〇錠…四圓八十錢 粉末もあり

大日本麥酒株式會社 東京市日本橋區本町二丁目 株式會社田邊元三郎商店 大阪市東區道修町三丁目 株式會社田邊五兵衛商店

# 家庭醫學

## 酒黨と煙草黨に福音！

### ★どちらの害も防ぐ生物藥發見

酒と煙草は嗜好品として、昔から最も廣く愛好されてきたもので、これを急に止めやうとしてもなかなか手放せない魅力的要素を持つてゐます。從つて保健上之の有害なことが宣傳されても、なか／＼實績が擧らず、むしろ煙草の如きは年々需要量が増加するといふ皮肉な現象を呈して居ります。

ところで、飲酒喫煙にはどんな害が伴ふかと申しますと、まづ酒は多量のアルコール分を含有してゐて、一時的には

**腦神經を痲痺**

させるとか、胃腸を害する程度の興作用で濟みますが、永く續けてゐれば血液性狀を變化させて抵抗力を弱め、或ひは血壓を昂めて動脈硬化、腦溢血等を誘發し、また體質によつては一種の精神病者の如き衰弱狀態を呈することもあり種々の惡影響があります。

次に喫煙の害として最も大切なのは、胃腸と神經系統の衰弱で、喫煙常習者に胃酸過多や胃潰瘍患者の多い點、またアルコールと同樣にニコチン中毒に冒されたものが神經衰弱の如き症狀をあらはし、ニコチンが缺乏すれば動作も緩慢で痙攣を起すなど、その害はなかなか輕視出來ません。

斯樣に酒や煙草には

**想像以上の害**

があるのですが、最近、科學者の手によつてこのどちらの害も除く最も有效な藥劑素が發見されて、大いに愛酒家愛煙家を喜ばせてゐます。

その藥劑素といふのはビタミンB複合體中のフラビンといふ成分であります。これがアルコールの害を緩和して惡醉を防ぎ、胃腸を護ることは大分前から知られてゐましたが、今回井上農學士の實驗によつて、更にニコチン毒をも解消する働きが判つたのであります。即ち同氏は、二群の鼠に一方にはビタミンB2（フラビン）の注射を施し、一方はそのまゝにして、いづれも致死量のニコチンを注射して置いた處、フラビンを注射した鼠は二時間前後にはニコチン毒を征服して元氣を取り戻したに反し他の一群は二三分間の短時間に死亡したのであります。

さてこの愛酒家愛煙家にとつて正に福音とも云ふべきフラビンは何に多く含まれてゐるかと云ふに、魚や牛などの肝臟中にもありますが、最も豐富なのはヘーフエといふ微生物で、從つてこれを藥劑とした「錠劑わかもと」は

**フラビン給源**

として第一に價値あるものと云へます。

その上若素（わかもと）には、人體發育に利用されて新陳代謝を活潑にする各種ビタミンや、胃腸はじめ全身機能を强化する酵素、ホルモン性物質、その他多種多樣の榮養素が網羅されてゐますので、アルコールやニコチンの害を防ぐには一層適切であり、また胃酸過多や胃潰瘍、神經系の病氣にも廣く効果が及ぼされるのであります。

## 興味深い胃腸と神經との關係

### 食物が六時間以上も消化されなかつた話

「病は氣から」といふ言葉がありますが、特に胃腸の機能は、精神上の影響を蒙り易いものですから療養中の結核患者や胃腸病者はこの點大いに注意する必要があります。

ある學者の發表したところによりますと、神經質な人があつて、普通なら二三時間で消化され胃を通過する筈の

**食物**

が、どうした事かその時は六時間以上も胃に停滯してゐたのであります。それで胃を檢査した處別に異常はないので何が原因となる諸點を驚してみますと、その患者は法律上の問題で前日から惱んでゐたことが判りました。そこで數日後事件が解決してから胃の再檢査をしますと、今度は試驗食が三時間で完全に胃を通過したといひます。即ち

**精神**

上の影響で、胃の運動が鈍くなつた一例でありますが、また胃液の分泌や腸の蠕動運動などにも影響します。よく責任ある大試合に出る前に原因不明の下痢を起す運動選手がありますが、これも神經の興奮によつて胃腸の運動が急激に昂まるために起る場合が多いのであります。

健康な人でも斯樣な次第でありますから、まして長い病床生活を送り、神經の過敏になつてゐる結核や胃腸病者には一層その害も大きいものと思はねばなりません。

ですから病者はなるべく心身を安靜にして常に氣分を明るく保つことが大切ですが、また看護に當る人は、患者から不快の念や、興奮、恐怖、心配、激怒、頭重等の精神的障碍を除いてやることが必要であります。

日常の食物にしても、榮養價が高くても患者が嫌ひなものを與へるより、むしろ好きなもの、中から多種類に亘つて攝らせる方が有効であります。中には少しは不消化なものもありませうが、常に若素（わかもと）の樣な藥劑を服用してゐれば、消化吸收を助けますし、また同時に腦神經をも養ひますから好都合です。

この藥は、最も榮養價値に富んだ特殊のヘーフエ菌になほ數種の有益菌を綜合してつくられたもので、胃腸を強め

**消化**

吸收を良くする成分や、腦神經を強める成分、あるひは結核の豫防に役立つ成分等が綜合的に含まれてゐますので、患者は神經過敏に惱むこともなく、食慾も進み、消化吸收も活潑になつて、榮養が增進し、病體に抵抗力が充實してくるのであります。食慾不振や下痢、便秘に惱み勝ちな結核、胃腸病者に、缺かせぬ藥劑であります。

この若素（わかもと）は東京市芝公園大門わかもと本舗榮養と育兒の會（振替東京一七〇〇〇番）から[illegible]實價で發賣されてゐます。滿洲國中華民國の各地藥店でも販賣して居ります。

## 大腸カタルで下痢、便秘に惱む

（栃木縣那須郡烏山）　桐原脩三

私は生來胃腸が弱く、隨分苦しめられて來ましたが、何時の間にか便秘することを覺え止むなく下劑に賴ることもありますが、結果は腹痛を起したり、本物の下痢になつたりして却つて苦しむといふ有樣でした。而もこれに加へて痔疾にも惱まされ、好物の刺戟物は家人に止められて一切食へず、この點でも閉口いたしました。便秘と下痢に絶えず苦しめられるのですから、身體はいつになつても肥れず、元氣も出て來ません。醫師にも診て頂き醫藥も服みましたが

**藥價が嵩みますので**

續けることが出來ず、胃腸に效くといふ藥は大抵買ひ求めて試みましたが、どれも期待したほどの效果がありませんでした。そして、この種の藥の效果には、少なからず疑問を持ち始めた頃、友人が便秘に、よく效く藥だからと云つて「錠劑わかもと」を持つて來て與れました。

私も初めは便秘の藥とばかり思つて服用を續けてをりましたが服んでゐるうちに次第に便秘と下痢から解放され、毎朝一定の時間にきちんと氣持のよい便通があり、大腸カタルは勿論のこと、痔疾まで良くなつて來ました。而も食慾が増すに從ひ、だん／＼と太り出して、こゝ二、三年間に約三貫も體重が殖え、自分から健康體になることが出來ました。

これも偏に「錠劑わかもと」のお陰と心から感謝し、同病に惱む友人達にも極力服用を奬めてをりますが、私共では私ばかりでなく一家中揃つて缺かさず服んでゐる所爲か、風邪一つひきません。


世界特許　大門式急速　濾水機

經濟的大量濾水に適す

陸海軍御用　工業用　醸造用　浴場用

實用新案

大門製作所　東京市芝區公園十一號地　大阪市北區大橋北詰

腦

不眠症　神經衰弱　高血壓　精力減退　慢性胃腸　神經痛

新京[illegible]二丁目四（ダイヤ街大平館）

東京山下紅療院出張所

說明書進呈　山下

毛織物貿易商　合名會社　隆　隆泰公司新京出張所

營業科目
軍警用服地
協和會用服地
羅紗並に附屬
滿支向毛織物
綿布各種

新京東頭道街八號地　電話長(二)一四九四六番

本店　奉天市大和區義光街一ノ三　電話代表長二—四七二三番　振替奉天三八二〇番

出張所　大連市山縣通り一一二　電話長二—五三五九番

ウスキネ　神經痛にのむとすぐきく後藤散

味覺の秋！

新裝……十五屋便り

おでん　やき鳥　卷壽司　いなり壽司

出前敏速

和洋食堂　ダイヤ街　十五屋　電話③六八〇七番

キッコーマン醬油の姉妹品

キッコーリウ醬油

奉天鐵西　滿洲野田醬油株式會社

美容

御婚禮御支度は

獨特な化粧法と東京一流の美容技術者の長所を採る嶄新な着附法にて（カツラ及最新流行柄振袖御需に應じます）

パーマネント・ウエーヴは

時局柄清楚な髮型を御奬め致します米國製シエルトン優秀パーマネント機二台ドライヤ七台增設使用藥品は最良品、技術に定評ある當院へ

正式美顏術

獨特な機械設備による現代科學を高度に應用せる美容技術はニキビ、ソバカス、シミを除去し而も安全な漂白法にてお見違へる程美しく致します

川人美容院　祝町三ノ七　電話③五二三八

健康の鍵をさて

仁丹は健康の鍵である

◎胃腸强化　仁丹は强力消化素の配劑に依つて胃腸を補强し活動を促す

◎口中殺菌　口腔の殺菌と口臭除去の綜合作用は仁丹獨特の配劑である

◎船車の醉　旅行には仁丹の携行によつて船車の醉其他不快が除かれる

◎疲勞恢復　仁丹は疲勞、倦怠を防ぎ神經系の適度の興奮を促します

◎食慾增進　仁丹の日常服用に依つて食慾が亢進して榮養が充分になる

◎頭痛解消　頭痛、頭重、のぼせ等は仁丹の五六粒に依つて即時解消

◎榮養補强　仁丹は植物ホルモン劑ガラナ精の配劑にて榮養に卓効あり

◎惡疫豫防　仁丹は强力な殺菌作用を有し惡疫の豫防に當用される

◎体育容器　今！仁丹には体育容器を添附進呈中

深まる秋色（郊外所見）

# 警民懇談會發展的解消へ

## 新たに協和懇談會

### 民意暢達の綜合的徹底期す

### 首都本部の試案成る

警察と民衆をがつちり結びつけて警民協力警察行政の運用を圓滑ならしめやうと本年一月誕生、毎月二十五日を期して全國的に開催して來た「警民懇談會」は既に回を重ねること八回に及び多大の成果を收めて來た、然し國都に於ける既往の會の情況から眺めて提出の話題は漸次各方面に亘り必然宣德達情の機構として不充分な點あるを痛感されこれが改組が叫ばれるに至り延いてはこの會をさらに發展せしめて綜合的に且つ有機的に調整し宣德達情の具現徹底を期し首都に於ける政治機構の進展を圖るべく既報の如く去る七月廿五日首都本部に於て關係各機關參集の上改組問題につき協議の結果本部一任と決定、その成果を注目されてゐたが、以來首都本部に於ては愼重考究具體案立案中のところ大體成案を得たので來る二十五日午後一時半から協和會俱樂部に於て首都警察廳首腦部及び各警察署長、市公署首腦部、各連絡幹事長、各區長參集の上本問題を俎上に檢討最後的決定をなすことゝなつた、これによつて警民懇談會は八回を以て必然的に解消し姿を變へて「協和懇談會」が登場することゝなつた、首都本部の成案になる「協和懇談會實施要領」は分會の政治活動を基調として分會懇談會、地區協和懇談會、地區特別懇談會の三種に分つものである その概要は次の如くである

▼分會協和懇談會

（イ）分會協和懇談會は月一回開催、分會長これを招集する

（ロ）構成員は分會役員及び分會員を以てし必要に應じ本部會務職員、連絡幹事、關係官廳會社員が參加す

（ハ）會議は協和精神に則り和氣靄々裡に處理する懇談の方法による

（ニ）懇談事項の處理については實踐事項、下達事項、上達事項、保留事項の四種に區分し實踐事項は班組の下部組織を通じ徹底を圖る

▼地區協和懇談會

（イ）地區協和懇談會は從來の警民懇談會に該當するもので警察管區毎に連絡幹事會主催しこれを開催する

（ロ）構成員は分會長及び連絡幹事長及びこれが指名の役員並に分會員を以てし警察、市公署、關係官廳會社責任者、本部委員及職員の參列を原則とす

（ハ）開催期は四月、十月に各一回一日間開催、これを公開する

▼地區特別懇談會

（イ）首都の全地域を代用官舍街、滿人街、商工日本人街、農村地區の四分野に分ちこの分野に於て代表選定會を構成せんとするもので都市生活の實相に鑑み分會組織の直系的直接的なる協和懇談會のみを以てしては宣德達情の普遍的徹底を期すること困難との見地に立つものである

（ロ）開催期は五月、八月の各一回一日間他は地區懇談會に準ずる

## 防空監視隊解隊

新京防空監視隊解隊式は廿一日午後二時より首都警察廳で擧行、宇義勇奉公隊長其他諸氏の訓辭あり玆に意義深き防空監視隊は解隊した

## 防火標語募集

新京消防後援會では非常時下に於ける物資擁護上防火の普及徹底を圖る爲今回防火標語を左の如く懸賞募集する事となつた 一等十圓三名、二等五圓五名、三等三圓十名、用紙は官製ハガキ一枚一句、九月卅日〆切り、送附先首都警察廳保安科內新京消防後援會

## 協和會員本年度感謝狀授與式

協和會首都本部では九月二十三日竣工なつた首都本部協和會俱樂部で、本年度會員感謝狀授與式を兼ね俱樂部舞台竣工式並に記念遊藝會を開催することゝなつた

▽感謝狀授與式は午前十時より十一時迄、俱樂部舞台竣工式は午前十一時より午後一時

▽竣工記念演藝會は午後一時より午後五時迄、夫々擧行せられることゝなつてゐる

# 若き檢察官の飛躍的活動期待

### 多くの收獲を殘し司法官會議終る

前後四日間に亘る第三次民刑事司法官會議は廿一日の民事關係を最後に多大の收獲を收めて終了したが本會議は實務關係者が參加してゐるため會議の結果に依つては直ちに實行に移されるもので多大の期待がかけられてゐる、本會議の果に見れば總括的に審判檢察の實務刷新上から見て一般に素質の向上せることが看取され、重責の自覺が强くなつて來たことは注目に値するものがあり、從つてその答申案に於いても眞摯明瞭なるものがあり殊に其內容が充實して來て國策の動きに關心を持ち批判的になつて來たことは非常な素質の向上を物語つてゐる、この結果刑事關係に於ては訓示、指示を檢討し實行の決議まで行つて居りこれらの點から見て第三次の民刑事司法官會議は滿洲國審判檢察の實務向上への飛躍を物語るものとして若き審判檢察官の活動に多大の期待がかけられてゐる

### 會議最終日

第三次民刑司法實務官會議第四日は引續き廿一日午前八時半より國務院講堂に開催、民事關係諸件について審議を行つたが、提案事項諸問事項左の如し

△提案事項

一、調停法 奉天地方法院提出

一、民事訴訟法 建平區法院提出

一、强制執行法 同

一、手數料 同

一、其他 奉天地方法院提出

△諸問事項

一、土地權利に關する民事紛爭に現はれた 1、地方的特色2、主なる紛爭の動機及び原因3、慣習上權利の內容

一、土地紛爭中解決困難なる問題ありや、ありとせばその理由及び解決法如何

一、農村を目的とする土地賃貸借の條件（小作條件）の實狀如何、殊に現行民法の强行規定に違背せる小作條件を附したるものありや

一、公證法を民衆に普及徹底せしむる具體的方策如何

# 聯盟側要求に滿映、拒絕回答

### 休館か、成行重大化す

全滿映畫常設館聯盟では廿日の臨時總會において新配給制度政府案實施を決議し、これに基き實行委員は廿一日政府案施行細目打合せのため滿映を訪れ、臨時總會において一決せる步合率其他の聯盟側の要求を提出回答を求めたところ、滿映側では協議の結果同夜聯盟側要求に對する全面的拒絕回答を發した、實行委員は右回答に基きけふ協議を重ねる筈であるが、聯盟側では要求貫徹のためには休館するも敢て辭せずとの强硬決意を固めてをり、成行き如何では新京、奉天をはじめ全滿主要都市の映畫場が封鎖されることとなり、滿映の回答をめぐり、俄然不穩な空氣が濃化して來た

# 現地業務にソ聯側の好意

## 死體交換を廢し共同で陣地搜查

### 重傷捕虜、自爆機の收容にも協力

【ノロ高地二十一日發國通】日ソ停戰協定現地交涉は十九日の兩軍代表會見にて大綱に關する双方の合意成立しこれが現地協力業務實現の段取となつたが、尙ほ若干手續上の問題を殘してゐたので二十日午後五時十分より更に前日同樣ハルハ河畔の彼我陣中間にて細目に關する協議を開始、藤本、ボタボフ兩代表以下各委員出席、先づ地圖交換手續に入り相互に同會議席上にて兩軍最前線の停止位置を圖示してこれを交換し席上にては双方とも完全な諒解の域に達したが、なほこれ等を正式承認するためには現地軍最高首腦の指示を仰ぐ必要ありとして相互に持歸り、二十一日更に細目會議を開いて各相手方の位置を正式に確認する旨申合せた、次いでソ聯側より突如昨日の協定にて決定を見た死體交換につき

日本軍が若し希望されるなれば死體交換を廢し共同して各相手方の陣地內に入り死體を搜索することにしても差支へなし

と極めて友好的提案を行つたので、わが方では直ちにこれに快諾その具體化方法につき審議の結果、廿一、廿二兩日を準備期間として廿三日より廿七日までの間に兩軍代表が共同して相互の陣地內にて各自の死體を搜索することに決定した、なほソ聯側は

日本軍飛行機がハルハ河對岸の相當奧深く數機自爆しあり、これが搜索も差支へなし

と全く數日前とは掌を返すが如き友誼的な提案を行つてをり、その實現に關するあらゆる手段を盡してわが方と協力せんとする誠意を示したことは注目に値する最後に捕虜交換の位置について

ソ聯側より日本側捕虜は悉く相當の重傷患者にして目下外蒙內某地點の病院にて手當中なりそのためトラック輸送困難につき飛行機にて引渡したいが位置は何處が適當なりや

と質し、わが方よりバルシャガル高地ウズルスイ湖附近の日本飛行機着陸場にて受取る旨答へ、ソ聯側捕虜は前日の申合せ通りハルハ河畔の現地交涉地點附近にてわがトラックによりソ聯軍に引渡すことになり廿七日を期して相互交換を行ふことに決定、折衝は極めて和氣靄々裡に午後八時半細目折衝を終了した、なほ廿一日は地圖の正式交換のみを殘してをりこれをもつて兩軍代表の折衝を完了、停戰實現に關する協力作業を廿三日より廿七日までに完遂したのちハルハ河畔現地交涉の始末につき相互の報告を行ふ筈である

# 意地張り診斷

### 危い傳染病發生報告遲らす

## 非常識醫者お目玉

十九日建國胡同四〇六滿洲國滿人某大官令孃蔡守星＝假名＝（七）さんが發病、三笠町一丁目二六濱田醫院から醫師の來診を求めて診察して貰つたところ、猩紅熱初期の兆候があるとてその手當を加へたまゝ歸つたが、同家では猩紅熱と聞いて手當は早い方がよいと二十日朝早速自家用車で千早醫院に馳けつけ入院させ早てしまつた

ところが法定傳染病であるため診斷した醫師は所轄署へ患者發生報告書を提出すべき義務あるにも拘らず放つて置くので患者を收容した千早醫院から濱田醫院に「貴方から報告書を出して貰らひたい」と傳へたところ「いや、私の方は猩紅熱と確診した譯ぢやないから書けない、貴方の方で出して呉れ」と電話で數回押し問答の末

千早醫院では兎も角消毒をとり祝町中央衞生試驗所へ通報したことから中央通署衞生係に報告書作成の押し合ひが知れ二十一日午後衞生係吉成警尉は濱田豊樹院長を呼び出し諸種の傳染病、中毒患者多量發生の折柄、初診の際すでに猩紅熱初期の兆候あつたにも拘らず二十四時間以內に確たること判明するのを待つとて傳染病發生防遏に大童で活動してゐる防疫機關の苦勞を外に處置の不適切、それのみか患者發生報告書作成を拒むなどもつての外と諄々と說諭、今後を誡めた、濱田側では平謝りに謝つて引下つたが、同係では近く同署管內各醫師にかゝる如きことのないやう注意を喚起することゝなつた

## 未だに人質

### 哀れ詐欺犯情婦

二十一日中央通署保安係に門司市丸山莊主人より書面で福岡市生れ、土木建築請負業中村俊介こと中村熊次郎（四二）が二十日間の宿泊料七百圓を支拂はず連れの隈部洋子を一人殘して新京に歸つてしまつたが、何時まで待つても音信がないから搜査の上支拂つて呉れるやう嚴重說論して下さいと願ひ出た、同係で調査したところ、右中村熊次郎はすでに去る十一日夜吉野町三丁目五料亭新花で豪遊中、順天署刑事に時局的取込詐欺犯人として逮捕されて以來余罪を追及されてゐる身であること判り、この旨同署に通報したが、未だにかりそめの愛人當時ダイヤ街カフェー新世界女給うらゝこと隈部洋子（二三）は人質に置かれてゐる模樣である

## 開店十周年を自祝 國防獻金寄託

### 鮮賣仲買の加藤氏

市內吉野町二丁目一〇ノ三に居住、新京市場で手廣く鮮魚の仲買ならびに陸軍御用達をつとめてゐるますや事、加藤賞氏は二十一日が恰も開店十周年に相當するので時局柄極めて內輪に自祝を行つたのみでその費用を節約し聊かでも國家のお役にたてたいと金三百圓を本社に寄託、可然と手續の依賴があつたので直ちに國防獻金の取扱ひをした

## 感心な姉妹

### 小遣ひを獻金

二十一日午後本社を訪れた二少女から、これはほんの少しですがお國の爲に働いて下さる兵隊さんに何か上げて下さいと銅貨白銅貨取まぜ十五圓五錢を提出した、この感心な少女は市內大和通七六三浦和子（八才）さんと妹の康子（六才）さんで貰つたお小遣ひを貯へたもので早速關東軍へ恤兵獻金の手續をとつた

### 美子ちやん歸らず

二十一日午後零時頃市內永昌胡同一〇七堀江元三郎さん方で預つてゐた磯谷美子（六）ちやんが遊びに出たまゝおやつにも歸つて來ないので中央通署に搜査方願ひ出た

## 全滿稅務關係者會議

最に國務院會議を通過した經濟取締要項（經濟警察）について目下司法部において法制化を急いでをり近く實施に移すことになつてゐるがこれが機能發揮の前衛に當る稅務監督署側が聯備打合のため經濟部では全滿稅務監督署副署長を招集して廿一日午前十時より本部會議室で緊急打合會議を開催した 地方側より串出奉天、梅本吉林、天野濱江、猪野口龍江、石川熱河、各副署長參集、本部よりは山梨稅務司長、小澤國稅科長出席して經濟警察實施の趣旨並取締方針を說明正午一旦休憩して午後一時再開 取締に當り稅務署側の實施權限運用に關し萬全を期するため種々現地の意向を聽取し協議を重ね具體的打合を遂げ五時散會した

## 日本產業衞生滿洲地方會總會

日本產業衞生協會滿洲地方會第二回總會は廿四日午前九時半から日滿軍人會館で開催、午前、午後の部に分けて暉峻日本勞働科學研究所長、山崎大阪府產業安全協會常任理事の特別講演及び產業衞生關係の研究報告が行はれる

## 大連港又コレラ保菌嫌疑者

大連汽船菁島丸は二十一日上海から大連に入港したが、乘船者全部の檢便の結果又も四等船客苦力中からコレラ保菌の疑ある者五名を發見したので檢疫當局では一、二、三等船客は上陸せしめたが、四等船客苦力三百數十名の上陸を許可せず同船は苦力と共にその儘寺兒溝沖に隔離檢疫所の檢鏡の結果を待つことゝなつた尙この檢鏡の結果は二十二日午前十時判明する筈

## 新京野球リーグ

新京秋季野球リーグ戰電々對新京俱二回戰は廿一日午後四時廿七分より兒玉公園球場にて大辻（球）桝原、長澤、山本（壘）四氏審判の下に新京先攻で擧行、この日兩軍一日の休養を得て同じ條件の下に新京は太田原、電々は宗內を夫々プレートへ送り兩軍張り切つて戰つた、兩投手共に相當の出來榮えで試合は坦々として進行し電々は四、五回に訪れたチャンスを完全にものにしたに反し、新京は僅かに二安打を散發したに過ぎず電々打力に一日の長があつたからこの勝敗は先づ順當なものと云へる、これで電々は四勝一引分一敗の好成績をもつて榮ある秋の覇權を握ることになつた

| | | |
|---|---|---|
| 新京 | 000000000 | 0 |
| 電々 | 00011000A | 2 |

## 朴侯爵危篤

【京城國通】貴族院議員、中樞院副議長從二位勳一等侯爵朴泳孝氏は豫て糖尿病、腎臟病にて京城府崇仁町の自邸で療養中のところ老衰も加はり二十一日午前十一時五十五分全く危篤に陷つた

市公署實業股長の中村芳一君臨時召集で入隊、吉林で一ケ月しめられ眞黑になつて歸つて來たが▼爾來感ずるところあり物凄いはり切り方を示し大望達成のためには先づ健康からと鐵亞鈴など持ち出して每朝體を鍛えてゐる▼知る人ぞ知る、やつこさん入隊中はやれ腹がいたいの、足がいたいのと悲鳴をあげてたくせに除隊したトタンに强くなつたと秘かに洩してゐるいづれにしてもよい傾向には違ひない、唯いつまで續くかゞ問題のみ


秋！讀書のシーズン
緊縮經濟讀書の秘法
新京巡廻雜誌社
新京新立街中華胡同一二（領事館東）
電話（2）四六二四番

九月廿五日（一日限り）
博多屋の質流品大賣出し
確實正札附
冬物洋服
冬オーバ
冬衣裳類
各種山積
場所 祝町 太子堂

募集廣告
小使長 日本內地人一名募集す
希望者は自筆履歷書持參九月廿五日迄本部會計科へ出頭相成度し
康德六年九月廿一日
民政部大臣官房會計科長

ダツトサン自動車賣却廣告
一、中古修理手入濟 壹臺
右格安讓る
八島小學校前 岩見電話店 電話3三一三七番

宇治茶 河久商店 三笠町二丁目 電（3）三一〇四番

秋冬服
お誂へ週間
A65圓 B85圓 C95圓
三十日まで……二階洋服部

▽中折とハンチング新着
▽新柄ネクタイ品揃
▽新製ワイシャツ品揃
▽純毛シャツ賣出し
▽本皮短靴特價一九圓八〇
三中井

ますとよの質流品大賣出
期日・九月二十三日 二十四日 二日間（午前八時より午後六時まで）
冬物
女衣裳
洋服オーバ
其他澤山
場所 祝町 太子堂
新京三笠町三丁目一五 電話（3）二七七七番
ますとよ

營業課目
各種自動車販賣乘用
自動車一般自家用向
貨物自動車諸機械部
分品其他
在庫豐富
福東商會
大連市常盤町三八（連鎖街交番隣り）
電話長③四五四九番

# 女人果

小栗虫太郎 作　中島喜美 畫

(百五十四)

女合戰(4)

考へても、いまのは悲惨の連續だつた。

大兒は、それから追ひ立てられるやうに、自分の船室へ戻つたが、ニコリともせずぢつと考へ込んでゐる。

(弓子―おなじ望むなら、極大を願へだ。しかし、どう考へても、自分の手には終へぬらしい。)

いまも、突き放され、てんで相手にされぬうら淋しい心を、大兒は、ぢつくりと味はつてゐる。

(どうしやう。どうしたら弓子のあの心を捉へられるか)

と大兒には、いかなる場合も絶望といふことはない。

そして執拗く、あれやこれやと方策をめぐらしてゐた。

とその眼が、開いてある雑誌のうえに落ちる。

それには、彼の情火をいつさう深刻にするやうな、生々しい戀場面が描かれてゐる。

………………

ずつと何ふに、かすかに明るい東京の空を區切つて、丘陵のやうな眞黒い堤防がうねね走つてゐる。

銀の降るやうな虫の聲のなかに、サラ〳〵と草を踏む爽子の足音が聴えるばかり。

芝生のうえ一面、そこは月もない、牧場のやうな暗がりだつた。

少し歩くと、

『暗いわねえ』

と、立止つた爽子、ハンカチを取出したらしく、フワリと白いものを敷いて坐り込んだ。

『なんだか、取殘されたやうな氣がするわね。あゝ、いゝ匂ひ……お坐んなさいよ』

何處かで、蛙の聲が物さみしく聴える。

並んだまゝ、しばらく默つてた爽子が、急に身を動かして、

『なんだか私、東京の街の中なんかへ、歸りたくなくなつちやつた……』

『どうしてです?』

と、すれ〳〵の肩先から、むれあがるやうな壓迫を受けながら、野上がしわがれた聲で訊くと、

『あなたには、變な仲の女の人、あるさうね?』

『なあに、ちがひますよ。そんなもの……。その女には、この春、子供まで生れましてね』

と、あわてゝ説明しながらなにやら野上は、爽子の坐つてゐる左側から、ホンノリと温い肌のぬくみが、肩先へ凭れかゝつてくる氣配を感じたのだが觸れると見えて、爽子の肩はつと離れてしまつた。

が、またサヤリと肩先が觸れる。

いきなり眼のまへで、火花が散つたやうなあの氣持で、野上は夢中で伸ばした片手で爽子の掌をダイと握つてしまつた。

ほの温い、滑らかな野上の五管に戰慄を起して走つた。

――けれど、ほんの一瞬間息を引くやうな間を置いたばかりで、意外に、冷やかなほど、その掌がスルリと拔けてしまつたではないか。

ハッとして、

『爽子さん。僕が、學校を出たら、結婚してくれませんか?』

と、思はず甘酸つぱく狼狽へながら、横倒しに女の柔かい膝へ手を突いてしまつた。

その姿勢のまゝ、しばらくぢいつと默つてゐた爽子、物靜かな聲で

『もう歸りませう。――今のこと暫らく御返事待つて下さいね。いづれ御返事します。またその期日は、私の氣持に任せておいて頂きたいの』

小兒科專門 古野医院 電3-5243 八島通七新京神社裏南角

慢性『尿の病』と性病の悩みを救ふ "家庭自療法の公開"
【病名症狀明記し申込者に療病美本無代贈呈】
慢性腎臓病、膀胱炎、尿道炎、攝護腺炎、慢性淋、消渇血尿、夜尿、小便等は冷込や感冒過勞、不攝生及び大腸菌の侵害男女淋菌の感染等から起ることが頗る多い、之等は何れも難病で仲々治らず、種々の續發症を起し易いから決して油斷せず徹底的眞療法で治さねばならぬ。本病の研究と自療で評判の高い、和歌山市公園南本通自療堂泌尿學術部は療病法全般に渉る詳細の美本を發表し濟生の爲ヒミツに無代進呈するがまた幸この實驗治療者から無數の全快禮狀がある。罹患者は必ず病名と症狀を明記し、安心して書面に新京日々で讀んだと書て申込み至急本療法に盡すが最もよいと

自轉車 信用重視 新定價表進呈 日英商店

美味營養 うなぎ 相生 天ぷら 出前迅速 東一條通五二 電③二八七四

ラヂオ 卸問屋 東京で一番勉強する店 東京日本橋本町一丁目三越前下車 安永泰三商店 七十頁卸相場表送呈

小學教員 講義 半年の獨學で小學教員

肖像畫學校 校内男女生 通信男女生徒 支部長募集

校長男爵 沖貞男 中野高等無線電信學校 東京市中野區江古田・電話中野七〇五三・五九七三・寄宿舎完備

東京寫眞學校 ●失業は技術家に無し學力年齡を不問隨時入學許可 ●三月で卒業・就職紹介 ●學則送る ●東京品川驛前

毛はへ藥 拔毛・ハゲ・生れつき薄毛の方へ毛をハヤス良藥を送ります。其部分を書いて申込めば代金は藥がついてから 東京市淀橋區柏木三ノ三四三 幸生園

男女の新職業 技術者の失業は無である。不況の今日最も有利の職業は世の難病者を救濟する電療の指導者である 東京電氣療法研究所

どんな病氣も光線で治療せよ 太陽燈 カタログ進呈 東京下谷西町小學校正門前 製作元 日歐商會 電話下谷四四九一番

市立電氣研究所 本郷光線研究所

鼻が高くなる 隆鼻器無代貸與 東京醫療器械製作所

目下特賣中の ローラーカプリー 小鳥 山本鳥獸店

なまづアザ そばかすイレズミ ニキビほくろイボ 東京市池袋町一五七 平澤藥院

元祖 圓泊 旅館壽館

各種原因に由る 便秘に Ⓟ(マルピー印) ミレバール 登錄特許(製法)
本劑は無味無臭にして服用極めて容易、然も微量にて良く効を奏するを以つて小兒、婦人と雖も好んで服用さる。價格低廉なる新下劑として普く賞讃を博しつゝあり。
包裝定價
大日本製藥株式會社 本店 大阪道修町 支店 東京本町
(全國藥店にあり)

痛痒い! 水虫 頑固な! 田虫 いんきん
皮膚病の殘暑攻勢を挫け!
涼風が立つといふのに、寝に付けば猛烈に痒く、掻けば痛み膨れる! トガめるで手がつけられぬ程、今や皮膚病は最後の猖獗期に入つてゐます だが然しチャージの滲透殺菌療法さへ試みれば全く御安心―
何せチャージは、俗業を伴つてスッカリ症狀を惡化させて困つた方や、永年の頑固症に惱み拔いた方さへ、重荷を降した様にサッパリ苦みを忘れるので、大抵驚かれる程ですから、先づどの皮膚病に限らずチャージ本位で間違ひなし
シマズ・痛マズ・痕ツカズ
痒味止り乾き早く御子様さへも―その夜から安眠す
いかに頑固な皮膚病でも大抵數多いのですが、皮膚の異化作用といふ難物を完全に解決して、藥効の滲透により殺菌效能を完成した療法は、チャージ以外に絶對ありません。皮膚病の治り難いのは、いふ迄もなく病菌が皮下深く潜入して病巣を造るからですから、チャージの際に滲透効果を發揮するものでないと、根治に導くことが出來ぬわけです。それが殺菌と一トつけ痒味を止め、二つけ治りを早め、御子様さへ心地よげに安眠されるのですから、効果は推して知るべきで是非一度御試用ひたいものです
使用法は極く簡單で、而も深部殺菌力の効果は絶對他に比なし
定價 三十錢 五十錢 一圓 二圓 家庭用 徳用瓶 五圓
發賣元 株式會社 山崎帝國堂 東京市神田區花房町二 振替東京一四六七番
全國有名藥店、デパート藥品部にあり
皮膚滲透療法 チャージー
O-2-65

日日案内
古物 丸八商店 曙町二ノ一八 電3 六〇四一番
看護婦 附添婦家政婦募集 中央看護婦會 新京入船町 電3 四五〇一番
看板 南海社 電3 二四八四
恩給 擔保貸付 大連市西公園町一七九 恩給金融
外務 社員招聘 第一生命新京支部 新京中央通四二 電3 四九五九
代書とタイプ印書は東一條通稲荷神社南約一丁南洲堂で 電3 五一三六番
牛乳 新鮮優良完全殺菌 一合七錢 電話(2)五四三六番 ウシミロ 新京南關 協和牧場
男女職業紹介 女中女給事務員ボーイ其他募集 日、滿人 ダイヤ街梅ケ枝町楠野ビル 國都紹介所 電3 六七〇九
カメラ修理 新京銀座 乾寫眞機店 電話3 三三九〇
トラック の御用は 平野工務所 祝町五丁目六 電3 五四五四 機械荷物土建材料運搬
失業路頭に迷ふ者人を求めたき者共に本會へ 新京東三馬路 電2 一〇八五 自彊會
自彊會 結婚媒介部 ドシ〳〵御申込下さい
自動車修理工並見習及大工、板金工集募 大和運輸公司 電話3 六九〇八番
サック 風化し易く用をなさざる品多し 御用は専門の當店に限る 富士町二ノ一四 生好堂 電(3)五四六七
看護婦及見習生募集 新京室町二ノ一三 電3 五六八九 沖津醫院
整骨 中等學校御指定 各官衙會社 小原整骨院 錦町三丁目一ノ二 電3 二六八四番
タイプ印書 飜譯・立案 謄寫・代書 新滿社 祝町二ノ一四 電話3 三三八七
お茶と お茶道具は みどり茶園 新京吉野町一丁目 電3 四七七〇

ほねつぎ 中央通り 中央通警察署前 末松接骨院 電3 二二〇三番
家傳 お灸 ▲神經痛 ▲婦人病 ▲胃腸病 ▲淋病 ▲中風 ▲肋膜炎 ▲カリエス ▲ロイマチス ▲痔 ▲小便 ▲脚氣 ▲あんま特設 中央通(大阪商船横) 清水堂鍼灸院 電話3 六七二七番
紫雲社 看板 塗裝 新京大經路九四號 電話(2)二一六三番
かんばん 玉江 電(3)二八二八 新京キネマ前
ほねつぎ 滿鐵病院東正門前 今辨慶整骨院 電3 五三六一番
質 七條質號屋 三笠町三ノ廿七 公會堂裏 電3 五五三三
特效藥安心散 慢性花柳病、皮膚病、瞼、節炎、神經痛 リウマチス 特効あり御試薬を乞ふ 浪速町二丁目十八番地 吉光堂療院
鍼灸 浪速町二丁目十八番地 東二條通交番前 吉光堂療院 電3 三七三六
タイピスト生徒募集 タイプライター 權威の斯界 日本タイプライター株式會社 新京朝日通ヘーベー 電話(3)3338 5684

雜病に 淋疾 電氣治療 神經痛 ロイマチス 痔、タムシ 脚氣 肋膜 婦人病 東京光線 新京療院 曙町四臨振ビル(長春寺前)
新古衣裳 質 夏物大見切 益豊質店 三笠町三丁目一五 電③二七七七
勉強 貸出 流品大安売 質は 七福屋 入船町一丁目一甲(日榮ビル内) 電話③五五四九番
タイピスト養成 授業 午前、午後、夜間 入學隨時 規則書進呈 新京新發路一〇五號 晉和タイプライター 滿洲直賣所 電(2)四四五二 四四五三番
あんま 鍼は 遠近を問はず敏速に御伺ひ致します 愛化堂 電話3 二五三 東二條通 三九
○の御用は 質 ダイヤ街(丸石商店前) 荻本質店 入船町一丁目 電話(3)二六七
印刷及帳簿 三友社 新京永樂町 電話3 三四二四

新時代の よろづや 横濱屋 國立大倉庫設備 完全保管・親切 絶對的貸出しを誇る ダイヤ街下 電(3)四七七四 (御一報次第 秘密参上) 簡易―讓金融
電話賣買 岩見電話店 電話月賦販賣 電話金融 永樂町三ノ一ノ四 八島小學校前 電3・3137番
電話及金融 高價買入 月賦販賣 金融即時・長期秘密 電話の御相談は最も信用ある 荻本電話店 (御用の方は3 六二六七) 新京入船町一ノ二二(ダイヤ街丸石商店前)
お料理 八千代 吉野町三丁目 電(2)二〇四六
お料理 家
質 愛知屋 貸出勉強 極く簡單 流品大安賣 東二條通二五 朝日社隣 電③五二九五

新京ダイヤ街 割烹 温泉閣 電(3)五二八五 六二八五 季節の味覚 鍋料理
肉鳥専門 わかもと 御宴会は(十人様以上)特に御相談 四円合料理九品 酒二本 五円合料理九品 酒三本 電(3)五二八五
たゝみ 室町公学校前 鵜殿兄弟商会 電③二四八二

近海郵船會社 大連・長崎・鹿兒島航路定期
各淡路丸(大連行)
鹿兒島發 長崎發 大連着
毎午後四時發 午後三時發
九月廿九日 卅日 十月三日
十月十日 十一日 十四日
十月廿一日 廿二日 廿五日
十一月一日 二日 五日
各淡路丸(長崎、鹿兒島行)
大連 長崎 鹿兒島行
午後五時發 午後五時發
九月廿四日 廿七日 廿八日
十月五日 八日 九日
十月十六日 十九日 廿日
十月廿七日 三十日 卅一日
十一月七日 十日 十一日
各淡路丸

大阪商船出帆
門司、神戸行
熱河丸 九月廿三日
うらる丸 九月廿四日
黒龍丸 九月廿六日
扶桑丸 九月廿七日
吉林丸 九月三十日
うすりい丸 十月一日
鴨緑丸 十月三日
三角、鹿兒島那覇行
大同丸 九月廿五日
(午前十一時大連出帆)
事務所 大連・奉天・新京・哈爾濱・驛とビューローで連絡切符發賣

北日本汽船
敦賀直航
●はるびん丸(月三回)
羅津發毎月六ノ日後四時
清津發毎月七ノ日後四時
敦賀着毎月九ノ日前七時
●氣比丸(月三回)
羅津發毎月一ノ日後四時
清津發毎月二ノ日後四時
敦賀着毎月四ノ日前七時
新潟直航
●滿洲丸 ●月山丸 ●さいべりや丸
羅津發 六日、九日、十二日、十五日、十八日、廿一日、廿四日、廿七日、卅日、二日後三時
清津發 七日、十日、十三日、十六日、十九日、廿二日、廿五日、廿八日、一日、四日後四時
新潟着 九日、十二日、十五日、十八日、廿一日、廿四日、廿七日、卅日、三日、六日前七時
切符發賣所
羅津、清津、國際運輸支店及各丸ビューロー
新京車連絡切符ハ各主要驛ニテ發賣致シマス
吉林府北星町 北日本在勤員代理店國際運輸清津支店
旅客御用ノ方ハ御一報下サレバ無料進呈致シマス

森永ミルクキャラメル
めきめき体力をつける榮養
一個六錢 二十錢
MORINAGA'S MILK CARAMEL